



T.C.

KONYA TEKNİK ÜNİVERSİTESİ

YAPI İŞLERİ VE TEKNİK DAİRE BAŞKANLIĞI

**2023 YILI
BİRİM FAALİYET RAPORU**

İÇİNDEKİLER

BİRİM YÖNETİCİ SUNUŞU	iii
ŞEKİLLER DİZİNİ	iv
TABLolar DİZİNİ	v
I- GENEL BİLGİLER	1
A. Misyon ve Vizyon	1
B. Yetki, Görev ve Sorumluluklar	1
C. İdareye İlişkin Bilgiler	3
1- Fiziksel Yapı	3
2- Hizmet Alanları	5
3- Teşkilat Yapısı	6
4- Teknoloji ve Bilişim Alt Yapısı	6
5- İnsan Kaynakları	7
6- Sunulan Hizmetler	10
6.1- İdari Hizmetler	10
6.2- Teknik Hizmetler	10
7- Yönetim ve İç Kontrol Sistemi	10
II- AMAÇ ve HEDEFLER	11
A. Temel Politikalar ve Öncelikler	11
B. İdarenin Stratejik Planında Yer Alan Amaç ve Hedefler	12
III- FAALİYETLERE İLİŞKİN BİLGİ VE DEĞERLENDİRMELER	12
A- Mali Bilgiler	12
1- Bütçe Uygulama Sonuçları	12
2- Temel Mali Tablolara İlişkin Açıklamalar	13
3. Mali Denetim Sonuçları	34
B- Performans Bilgileri	34
1- Program Alt Program Faaliyet Bilgileri	34
2- Performans Sonuçlarının Değerlendirilmesi	35
3- Stratejik Plan Değerlendirme Tabloları	35
4- Performans Bilgi Sisteminin Değerlendirmesi	40
IV- KURUMSAL KABİLİYET ve KAPASİTENİN DEĞERLENDİRİLMESİ	41
A- Üstünlükler	41
B- Zayıflıklar	41
C- Değerlendirme	41
EKLER	42
Ek: 1-Organizasyon Şeması	43
Ek: 2- Harcama Yetkilisinin İç Kontrol Güvence Beyanı	44
Ek: 3- Rektörlük Binası Vaziyet Planı	45
Ek: 4- Rektörlük ve Yurt Binası Aplikasyon	46
Ek: 5- Teknik Bilimler MYO Vaziyet Planı	47
Ek: 6- Sürekli Eğitim Merkezi Kroki	48
Ek: 7- Konya Teknik Üniversitesi Rektörlük Hizmet Binası –Yurt Binası Mimarlık ve Tasarım Fakültesi-Ek Hizmet Binası (Gelişim Kampüsü)	49
Ek: 8- Mühendislik ve Doğa Bilimleri Fakültesi	50
Ek: 9- Teknik Bilimler Meslek Yüksekokulu	51
Ek: 10- Rektörlük Ek Hizmet Binası- Sürekli Eğitim Merkezi	52
Ek: 11- Konya Teknik Üniversitesi Merkez Yerleşkesi İmar Durumu	53
Ek: 12- Konya Teknik Üniversitesi Sanayi Yerleşkesi İmar Durumu	54
Ek: 13- Konya Teknik Üniversitesi Mevcut Fiziki Alanlar	55

BİRİM YÖNETİCİ SUNUŞU

Daire Başkanlığımız Üniversitemizin ihtiyaçlarının yerine getirilmesi amacıyla kendisine verilen görev ve sorumlulukları Üniversitemize değer katma hedefiyle yürütmektedir. Mali yönetim sistemini yeniden yapılandıran 5018 sayılı Kamu Mali Yönetimi ve Kontrol Kanunu ile birlikte kamu kaynaklarının etkili, ekonomik ve verimli kullanılmasının yanı sıra mali saydamlık ve hesap verilebilirlik gibi ilkeler ön plana çıkartıldı. Bu ilkeler ile birlikte planlama, performans ölçütleri, iç kontrol sistemi geliştirilmesi ve iç denetim sistemi gibi yöntem ve teknikler geliştirilerek söz konusu bu ilkelere ilişkin uygulama hayata geçirildi. Tüm bu ilke, yöntem ve tekniklerin uygulanmasına yönelik kamuoyu denetimi ve saydamlık ilkelerinin sağlanmasını temin etmek amacıyla Daire Başkanlığımızın 2023 bütçe yılında gerçekleştirmiş olduğu işlemler ve bu işlemlerin mali boyutunu gösteren bu rapor düzenlenmiştir.

Yeni kurulan bir Üniversitenin ihtiyaçları, Daire Başkanlığımıza oldukça çok görev ve sorumluluk yüklemektedir. Bu ihtiyaçları eksiksiz olarak karşılamak mevcut personel sayısı ve ulaşım imkanları açısından zor da olsa, yoğun ve yorucu çalışma temposu içerisinde her zaman yüksek bir konsantrasyon ve görev bilinciyle çalışan ekip arkadaşlarıma teşekkür eder başarılarının devamını dilerim.

Osman Deniz ŞİMŞEK
Yapı İşleri ve Teknik
Daire Başkanı

ŞEKİLLER DİZİNİ

Şekil 1- Mühendislik ve Doğa Bilimleri Fakültesi G Blok Zemin Kat Öğrenci İşleri Şube Müdürlüğü odasında Fancoil ve Fancoil Kutusu İmalatı ve Montajı İşİ.....	24
Şekil 2- Mühendislik ve Doğa Bilimleri Fakültesi A, B, C ve D Blok Katlarında Access Point ve Cat6 İmalatı ve Montajı İşİ	24
Şekil 3- Mühendislik ve Doğa Bilimleri Fakültesi A Bloкта Bulunan Ana Panonun Değişimi İşİ	25
Şekil 4- Mühendislik ve Doğa Bilimleri Fakültesi E ve F Blok İç Bahçesinde Düşme Tehlikesi Bulunan Mermerlerin Sökümü, Sökülen Bölgeye Sıva ve Boya İmalatı İşİ	26
Şekil 5- Mühendislik ve Doğa Bilimleri Fakültesi G Blok Girişinde Bulunan Alüminyum Güvenlik Kulübesi İçin Sürgülü Pencere İmalatı İşİ.....	27
Şekil 6- Mühendislik ve Doğa Bilimleri Fakültesi C Blok Bodrum Katta Bulunan CB14 Nolu Metruk Odanın Kimya Mühendisliği Laboratuvarına Dönüştürülmesi İşİ	28
Şekil 7- Rektörlük Hizmet Binası ve Rektörlük Ek Hizmet Binasında Bulunan Merdivenlerden Eskimiş Kaydırmaz Bantlar Sökülmesi Yerine Yeni Kaydırmaz Bant Montajı İşİ	29
Şekil 8- Teknik Bilimler Meslek Yüksekokulu Binasında Tünel Çatısında Bulunan Eskimiş Polikarbon Çatı Kaplama Malzemesinin Yenilenmesi İşİ	30
Şekil 9- Teknik Bilimler Meslek Yüksekokulu Binası D Blok 2.Kat 212 numaralı Odada Ses Yalıtımlı Bölme Duvar İşİ	31
Şekil 10- Gelişim Yerleşkesi Rektörlük Binası Bodrum Kat Depo Bölgesi Duvar Bölme İşİ	31
Şekil 11- Rektörlük Hizmet Binası / Mimarlık ve Tasarım Fakültesi Binasında Yemekhane ve Konferans Salonu Akıntılarının Kesilmesi Amacı İle Boşlukların Gaz Beton İle Doldurulması, Üzerine Şap Atılması ve Çift Kat Membran İmalatı İşİ.....	32
Şekil 12- Konya Teknik Üniversitesine Ait Binalarda Tıkanıklık Bulunan Bölgelerde PVC Tıkanıklık Açılması İmalatı İşİ	32
Şekil 13- Kütüphane Binası Bodrum Katta Bulunan Kitaplıkların Raf Aydınlatma İşİ	33

TABLolar DİZİNİ

Tablo 1- Bina ve Tesislerin Üzerinde Bulunduğu Parsel Alanı Tablosu	3
Tablo 2- KTÜN Kapalı Alanlar Tablosu.....	3
Tablo 3- KTÜN Kapalı Alanlar Tablosu* (Fiziki).....	4
Tablo 4- Akademi Yurt Binası Bilgileri.....	5
Tablo 5- Cinsine Göre Araziler Tablosu	5
Tablo 6- KTÜN Eğitim Alanlarına İlişkin Veriler	5
Tablo 7- Hizmet alanları	6
Tablo 8– Teknolojik kaynaklar	7
Tablo 9- İdari ve Teknik Personel (Yapı İşleri ve Teknik Daire Başkanlığı Kadrosunda Bulunan)	8
Tablo 10-İdari ve Teknik Personel (Fiili Çalışanlar)	8
Tablo 11- İdari ve Teknik Personelin Eğitim Durumu (Fiili Çalışanlar).....	8
Tablo 12- İdari ve Teknik Personelin Hizmet Süreleri (Fiili Çalışanlar).....	8
Tablo 13- İdari ve Teknik Personelin Yaş İtibariyle Dağılımı (Fiili Çalışanlar).....	8
Tablo 14- İşçiler (Fiili Çalışanlar).....	9
Tablo 15- Sürekli İşçilerin Hizmet Süreleri (Fiili Çalışanlar).....	9
Tablo 16- Sürekli İşçilerin Yaş İtibariyle Dağılımı (Fiili Çalışanlar).....	9
Tablo 17- Destek Personelleri (Fiili Çalışanlar)	9
Tablo 18- Destek Personeli Hizmet Süreleri (Fiili Çalışanlar)	9
Tablo 19- Destek Personelin Yaş İtibariyle Dağılımı (Fiili Çalışanlar).....	9
Tablo 20- Hizmetli Personeller (Fiili Çalışanlar).....	9
Tablo 21- Hizmetli Personelin Hizmet Süreleri (Fiili Çalışanlar)	10
Tablo 22- Hizmetli Personelin Yaş İtibariyle Dağılımı (Fiili Çalışanlar).....	10
Tablo 23- 2023 Yılı Bütçe Tertipleri Ödenek ve Harcama Bilgileri Tablosu.....	12
Tablo 24- Kesin Hesap Neticesinde İş Gruplarına Göre Gerçekleşme Miktarları.....	14
Tablo 25- Yatırım Projeleri Alt Proje Bilgi Tablosu Gerçekleşme Miktarları	15
Tablo 26- Doğrudan Temin Harcamaları Bilgi Tablosu	16

I- GENEL BİLGİLER

A. Misyon ve Vizyon

Misyon

Kurumun işleyişi ve gelecekte var olması için gerekli her türlü, yapı, tesis, yapım-onarım, imalat, etüt, proje, keşif, ihale ve denetleme işlerinde hizmet vermek, mevcut personel-ekipman ile sorumlu olduğumuz alanlarda sorunlara olabildiğince çabuk çözüm bulmak, kurulması planlanan yerleşke alanımızın sağlıklı oluşturulmasına yönelik eğitim, öğretim, araştırma ve uygulamada sürekli iyileşme ve gelişmeyi sağlayacak fiziki mekanları, Kamu ihale kanunu ve bununla ilgili mevzuat hükümlerine uygun şekilde oluşturmak.

Vizyon

Mevcut yasa ve yönetmelikler çerçevesinde kurumun işleyişi ve gelecekte de varlığını sürdürebilmesi için, bilimsel doğrularla akla uygun, araştırmacı ve teknolojik gelişmeleri takip eden çağdaş bir yapılanma hizmeti sunmak.

B. Yetki, Görev ve Sorumluluklar

Daire Başkanlığımızın görev ve sorumluluklarının 124 sayılı Yükseköğretim Üst Kuruluşları ile Yükseköğretim Kurumlarının İdari Teşkilatı Hakkında Kanun Hükmünde Kararname'nin 28 inci maddesi ile belirlenmiştir.

“Madde 28 – Yapı İşleri ve Teknik Daire Başkanlığının görevleri şunlardır: a) Üniversite bina ve tesislerinin projelerini yapmak, ihale dosyalarını hazırlamak, yapı ve onarımla ilgili ihaleleri yürütmek, inşaatları kontrol etmek ve teslim almak, bakım ve onarım işlerini yapmak, b) Kalorifer, kazan dairesi, soğuk oda, jeneratör, havalandırma sistemleri ile telefon santrali, çevre düzenleme ve araç işletme, asansör bakım ve onarımı ile benzer işleri yürütmek.”

- Üniversitenin bina, tesis ve benzeri gereksinimlerine ve önceliklerine yönelik inceleme ve çalışmalarda bulunarak üst makamlara bildirilmesi,
- Rektörlük tarafından belirlenen hedefler doğrultusunda Üniversitenin yıllık yatırım programlarının ve buna ilişkin bütçenin hazırlanması,
- Yatırım programları çerçevesinde ilgili projelerin ve ihale dosyalarının hazırlanması; ihalelerin sonuçlandırılması, inşaatların kontrol edilmesi, tamamlanan işlerin teslim alınması,
- Malzemeleri ve giderleri ilgili birimlerden karşılanmak üzere, kampüsün su, kanalizasyon, elektrik, ısıtma, haberleşme ihtiyaçlarının kesintisiz olarak sürdürülmesi, küçük acil-bakım onarımların, faaliyetlerde aksama olmasına yol açmayacak şekilde zamanında yapılması,
- Bir plan ve program dâhilinde mevcut üniversite binalarının bakım ve onarımlarının yapılmasının sağlanması,
- Malzemeleri ve giderleri ilgili birimlerden karşılanmak üzere yerleşke ağaçlandırma faaliyetlerinin sürdürülmesi ve yeşil alan tesisi.

- 124 sayılı Yükseköğretim Üst Kuruluşları ile Yükseköğretim Kurumlarının İdari Teşkilatı Hakkında Kanun Hükmünde Kararname ile Üniversitemiz Senatosunca belirlenen Konya Teknik Üniversitesi İdari Birimlerinin Çalışma Usul ve Esaslarında belirtilen yazılı görev ve sorumlulukları yerine getirilmesi,
- 2547 sayılı Yükseköğretim Kanunu'nda verilen görev ve sorumlulukların yerine getirilmesi,
- 657 sayılı Devlet Memurları Kanunu'nda verilen görev ve sorumlulukların yerine getirilmesi,
- 5018 sayılı Kamu Mali Yönetimi ve Kontrol Kanunu'nda verilen görev ve sorumlulukların yerine getirilmesi,
- 6698 sayılı Kişisel Verilerin Korunması Kanunu'ndan kaynaklı görev ve sorumlulukların yerine getirilmesi,
- 4734 sayılı Kamu İhale Kanunu'nda verilen görev ve sorumlulukların yerine getirilmesi,
- 4735 sayılı Kamu İhale Sözleşmeleri Kanunu'nda verilen görev ve sorumlulukların yerine getirilmesi,
- Yapılan iş ve işlemleri, diğer tüm mevzuata (Kanunlar, Kanun Hükmünde Kararnameler, Cumhurbaşkanlığı Kararnameleri, Tüzükler, Cumhurbaşkanı Kararları, Yönetmelikler, Genelgeler, Yönergeler) uygun olarak yürütülmesi,
- Nakil, atama ve istifa değişikliklerini izlemek ve ilgili birimlere gerekli bilgileri aktarılması,
- Görevlendirme, rapor, izin alan ya da ayrılan personelle ilgili bilgileri tahakkuk bürosuna bildirilmesi,
- Yılsonlarında arşivlenmesi gereken evrakları kaldırılması, süresi dolanları imha etmek ya da geri kazandırılması ve güvenilir kuruluşlara teslim edilmesi,
- Yasa ve yönetmeliklerde yapılan değişikliklerin izlenilmesi,
- Üst makamlara, diğer kurum ve kuruluşlara gönderilen evrakların bir nüshasını muhafaza edilmesi,
- Görevlendirme, rapor, izin alan ya da ayrılan personelle ilgili bilgilerinin takibinin yapılması,
- Personellerin maaş işlemleri ile ilgili süreçlerin takibi ve ilgili evrakların hazırlanması,
- Kalite Yönetim Sistemi (KYS) ile ilgili olarak talimatlarda yer alan sorumlulukları yerine getirilmesi.
- Üniversitenin ilgili organlarınca Daire Başkanlığında yapılan iş ve işlemlerle ilgili çıkarılan yönergelerdeki iş ve işlemleri yürütülmesi,
- Satın alma süreçlerini (ihale ve doğrudan temin yöntemiyle) başından sonuna kadar sorunsuz ve kanunlara uygun şekilde yürütülmesi,
- Ödeme emrine bağlanması gereken taahhüt ve tahakkuk belgelerinin tam olmasının sağlanması, ödeme emri belgesinin düzenlenmesi ve tahakkuk birimine gönderilmesi,
- Birim faaliyetleri ile ilgili istatistiksel verileri hazırlanması ve raporlanması,
- Kurum içi ve dışı yazışmaların yapılmasının sağlanması,
- Görev ve sorumlulukların yerine getirilmesi sürecinin planlanarak uygulanması ve uygulama esnasında gerekli kontrollerin yapılması, sonuca ulaşmaya engel olacak risklere karşı gerekli önlemlerin alınması,
- Bağlı bulunduğu yönetici veya üst yöneticilerin, görev alanı ile ilgili vereceği diğer işleri çalışma usul esasları ve ilgili mevzuatlara uygun olarak yapılması,

C. İdareye İlişkin Bilgiler

1- Fiziksel Yapı

Konya Teknik Üniversitesi (KTÜN) 18 Mayıs 2018 tarih ve 30425 sayılı resmî gazetede yayımlanan 7141 sayılı kanun ile kurulmuştur. Selçuk Üniversitesi ile Üniversitemiz arasında yapılan protokoller gereği yeni yerleşke alanına taşınıncaya kadar alt yapı ve protokolle belirlenen sosyal donatı alanları (yemekhane, kantin, fotokopi vb.) Selçuk Üniversitesi ile birlikte kullanılmaktadır. Mühendislik ve Doğa Bilimleri Fakültesi ile Teknik Bilimler Meslek Yüksekokulu Selçuk Üniversitesi Alaeddin Keykubat yerleşkesi içerisinde yer almaktadır. Rektörlük Hizmet Binası ve Mimarlık ve Tasarım Fakültesi de Gelişim yerleşkesi içerisinde faaliyetlerine devam etmektedir. Binaların yaklaşık kullanım alanları aşağıda verilmiştir.

Tablo 1- Bina ve Tesislerin Üzerinde Bulunduğu Parsel Alanı Tablosu

Sıra No	Yerleşke adı	Yapım Yılı	Toplam Parsel Alanı**
1	Rektörlük Hizmet Binası -Mimarlık ve Tasarım Fakültesi-Akademi Yurt Binası (Gelişim Kampüsü)	2018	53.433
2	Mühendislik ve Doğa Bilimleri Fakültesi*	1970	40.500
3	Teknik Bilimler Meslek Yüksekokulu	1980	30.000
4	Rektörlük Ek Hizmet Binası-Sürekli Eğitim Merkezi		2.425

*Parsel numaraları belirtilip fiili olarak toplam 6 adet parselden oluşmaktadır.

** İlgili alanların plan görüntüleri Ek:7-8-9-10'da gösterilmiştir.

Tablo 2- KTÜN Kapalı Alanlar Tablosu

KTÜN Kapalı Alanları	Tahsis Yılı	Kapalı Alanlar (bin m ²)
Rektörlük Hizmet Binası -Mimarlık ve Tasarım Fakültesi (Gelişim Yerleşkesi)	2019 ¹	35.385
Akademi Yurt Binası (Gelişim Yerleşkesi)	2019 ¹	6.339
Ek Hizmet Binası (Gelişim Yerleşkesi)	2019	115
Mühendislik ve Doğa Bilimleri Fakültesi (Alaeddin Keykubat Yerleşkesi)	2018	53.343
Teknik Bilimler Meslek Yüksekokulu (Alaeddin Keykubat Yerleşkesi)	2018	11.850
Rektörlük Ek Hizmet Binası-Sürekli Eğitim Merkezi	2019	1.383
Keykubat Köşk Yemekhane*** (Alaeddin Keykubat Yerleşkesi)	2022	700
GENEL TOPLAM		109.122

***Selçuk Üniversitesi ile Üniversitemiz arasında yapılan protokol kapsamında alan tahsisi yapılmıştır.

¹ Konya Çevre ve Şehircilik İl Müdürlüğü'nün 29.01.2023 tarihli ve 1219 sayılı yazısı ile tahsis işlemi tamamlanmıştır.

Tablo 3- KTÜN Kapalı Alanlar Tablosu* (Fiziki)

Sıra No	Mevcut Fiziki Kapalı Alanlarımız (m ²)										
	Bina	Eğitim Alanları				Sosyal Alanlar			İdari ve/veya Teknik Mahaller	Sirkülasyon Alanı-Galeri Boşluğu	Bina Toplam
		Konferans , Seminer ve Toplantı Salonu	Derslik ve Atölye	Laboratuvar	Kütüphane	Kantin/çay ocağı Yemekhane, mescit	Misafir hane	Spor Tesisler			
1	Rektörlük - Mimarlık ve Tasarım Fakültesi (Gelişim Yerleşkesi)	1.204	2.461	390	1.716	2.770	613	2.600	8.895 ¹	14.736 ⁵	35.385
2	Mühendislik ve Doğa Bilimleri Fakültesi	863	6.218	9.370	260	1.026	-	-	10.353 ²	25.253 ⁶	53.343
3	Teknik Bilimler Meslek Yüksekokulu	168	1.864	2.966	38	486	-	93	1.364 ³	4.871 ⁶	11.850
4	Rektörlük Ek Hizmet Binası - Sürekli Eğitim Merkezi	50	355	-	-	20	-	-	292 ⁴	666 ⁶	1.383
	Genel Toplam	2.285	10.898	12.726	2.014	4.302	613	2.693	20.904	45.526	101.961

*Tabloda ilgi mahallerin alan bilgileri yer almaktadır. Alanlara ilişkin ayrıntılı bilgi EK-13'te yer almaktadır.

¹ İlgili Mahaller: Öğr. Gör. Odaları(1306), idari kısım(4921), arşiv(270), kırtasiye(48), teknik hacim(2350).

² İlgili Mahaller: Öğr. Gör. Odaları(6622), idari kısım(2270), arşiv(302), kırtasiye(159), teknik hacim(1000).

³ İlgili Mahaller: Öğr. Gör. Odaları(641), idari kısım(260), arşiv(36), kırtasiye(12), teknik hacim(415).

⁴ İlgili Mahaller: İdari kısım(212), arşiv(33), teknik hacim(47).

⁵ İlgili Mahaller: Galeri boşluğu(1641), sirkülasyon alanı(13095).

⁶ İlgili Mahaller: Sirkülasyon alanı.

Tablo 4- Akademi Yurt Binası Bilgileri

Öğrenci Yurtları				
	4 Kişilik Oda (18,70 m²)	6 Kişilik Oda (22,37 m²)	Çalışma Odası (33,60 m²)	Okuma Salonu (63,70 m²)
Oda Sayısı	5	110	5	5
Toplam Alan (m²)	93,50	2460,70	168	318,50
Tüm Kullanım Alanları Dahil Toplam (m²)	6.339			

Tablo 5- Cinsine Göre Araziler Tablosu

Arazinin Cinsi	Alan (m²)
Arsa	126.358*
Gölet	0
Tarla	0
Diğer	0
Genel Toplam	126.358

*Üniversitemizin kullanımında bulunan toplam arsa alanı

Tablo 6- KTÜN Eğitim Alanlarına İlişkin Veriler

Eğitim Alanları Derslikler						
Eğitim Alanı	Kapasitesi (Adet)					
	0-50	51-75	76-100	101-150	151-250	251-Üzeri
Amfi	-	-	-	5	-	1
Sınıf	55	66	9	7	-	-
Bilgisayar Lab.	13	4	-	-	-	-
Diğer Lab.	34	25	-	-	-	-
Toplam	102	95	9	12	-	1

2- Hizmet Alanları

Yapı İşleri ve Teknik Daire Başkanlığı Gelişim Yerleşkesinde bulunan Rektörlük binasının 1. katında; 38 m²'lik daire başkanlığı ofisi, 149 m²'lik merkez çalışma ofisi ve 26 m²'lik proje ofisi, zemin katta; 68 m²'lik çalışma ofisi, 75,2 m²'lik teknisyen ofisi, 14 m²'lik tekniker ofisi, 93 m²'lik teknik atölye ve 10 adet toplamda 627,5 m²'lik depo alanları olmak üzere toplam 1090,7 m²'lik fiziki alanda faaliyetlerini sürdürmektedir.

Tablo 7- Hizmet alanları

Mahal Adı (Numarası)	Sayısı (Adet)	Alanı (m²)	Kullanan Sayısı
Başkanlık Odası (179)	1	38	1
Merkez Çalışma Ofisi (163)	1	149	10
Çalışma Ofisi (Z56)	1	68	-
Proje Ofisi (167)	1	26	3
Teknisyen Ofisi (Z27)	1	75,2	6
Tekniker Ofisi (Z13)	1	14	2
Teknik Atölye (Z12)	1	93	4
Depo Alanları (B19-B19-A-B-C-D-E-F-G-H)	10	627,5	-

3- Teşkilat Yapısı

Daire Başkanlığımızın teşkilat yapısı şema halinde Ek- 1’de yer almaktadır.

4- Teknoloji ve Bilişim Alt Yapısı

Günümüzde bilgi sürekli gelişmekte ve gelişen bilgi kaynağı teknoloji alanında muazzam yeniliklere neden olmaktadır. Teknolojinin bu denli hızlı gelişimi günlük ve iş yaşamında birçok kolaylığı sağlamaktadır. Daire Başkanlığımız çalışmalarında hem teknolojik yeniliklerden azami yararlanmaya çalışırken hem de Üniversitemize sunulan hizmetlerde yüksek teknoloji mal ve malzemenin seçimine özen göstermektedir.

- Daire Başkanlığımızdaki bütün idari ve teknik personel Üniversitemizce verilen e-mail adreslerini kullanmaktadır.
- Daire Başkanlığımız iç (Üniversitemizin diğer birimleri ve başkanlığımız personeli ile) ve dış yazışmalarda (Diğer kurumlar ile) Elektronik Belge Yönetim Sistemini (EBYS) kullanmaktadır.
- Doğrudan Temin yoluyla mal ve hizmet alımlarında ödeme emri belgesi düzenlemek için MYSV2 kullanılmaktadır.
- Daire Başkanlığımızda, tanımlanan bütçe kalemlerinin ayrıntılı finansman programına ait harcamalar, MYSV2 uygulamasına ilave olarak, aylık, altı aylık ve yıllık periyotları kapsayacak şekilde Excel tabanlı uygulamalar ile takip edilmektedir.
- Taşınır kayıtları Kamu Harcama ve Muhasebe Bilişim Sistemi (KBS) Taşınır Kayıt ve Yönetim Sistemi (TKYS) üzerinden yapılmaktadır.
- Üniversitemize tahsis edilen yatırım bütçesinin harcanması Elektronik Kamu Alımları Platformu (EKAP) üzerinden doğrudan temin ve ihale yöntemleri ile yapılmaktadır.
- İhale işleri için OSKA Yaklaşık Maliyet ve Hakediş Programı kullanılmaktadır.
- Daire Başkanlığımızda ayrıca Yapı Mühendisliği, İnşaat ve Mimarlık alanlarında İdeCAD ve AutoCAD yazılımları kullanılmaktadır.

Yüklenicilere Hakediş ve Ödeme Yapabilmek için;

- Vergi borcunun olup olmadığını sorgulama yapmak için İnteraktif Vergi Dairesi (ivd.gib.gov.tr),
- Sosyal Güvenlik Kurumuna Borcunun olup olmadığını sorgulamak için Sosyal Güvenlik Kurumu Kurumsal Bilgi Portalı,
- Kamu Harcama ve Muhasebe Bilişim Sistemi (KBS), Harcama Yönetim Sistemi (HYS) ödeme emri belgesi ve muhasebe işlem fişi düzenlenmek için kullanılmaktadır.

Tablo 8– Teknolojik kaynaklar

Teknolojik Kaynaklar	Adet
Masaüstü Bilgisayar	20
Dizüstü Bilgisayar	4
Tablet Bilgisayar	1
Yazıcı	7
Fotokopi Makinesi	2
Toplam	34

Yürütmüş olduğumuz kamu görevi çerçevesinde gerekli mevzuat bilgi kaynaklarına (Resmi Gazete vb.), bugün hızlı bir şekilde ulaşabilmektedir. Bu hususta görevli bir personelimiz günlük olarak mevzuat değişiklikleri ve güncellemeleri takip etmektedir. Bu doğrultuda yapmış olduğumuz hizmetlerin hukuka en uygun şekilde yerine getirilmesi sağlanmaktadır.

5- İnsan Kaynakları

Daire Başkanı	: 1 kişi
Şube Müdürü V.	: 1 kişi
Personel Sayısı	: 24 kişi
Toplam personel sayısı	: 26 kişi

Başkanlığımız kadrosunda 33 personel bulunmakla birlikte **fiili olarak faaliyetlerimiz 26 personel ile yürütülmektedir.** Kadrosu Yapı İşleri ve Teknik Daire Başkanlığında olan 12 personelimiz kurum içi ve dışı olmak üzere görevlendirme ile farklı başkanlıklarda aşağıdaki şekilde görev yapmaktadır.

- 1 personelimiz Sağlık Kültür ve Spor Daire Başkanlığında,
- 7 personelimiz Mühendislik ve Doğa Bilimleri Fakültesinde,
- 2 personelimiz Teknik Bilimler Meslek Yüksekokulunda,
- 1 personelimiz Genel Sekreterlik biriminde,
- 1 Personelimizde Ankara Müzik ve Güzel Sanatlar Üniversitesinde,

Başkanlığımız bünyesinde fiili olarak görev yapmakta olan 5 personelimizin de kadrosu İdari ve Mali İşler Daire başkanlığında bulunmaktadır.

Tablo 9- İdari ve Teknik Personel (Yapı İşleri ve Teknik Daire Başkanlığı Kadrosunda Bulunan)

İdari ve Teknik Personel	
Genel İdari Hizmetler	3
Sağlık Hizmetleri Sınıfı	-
Teknik Hizmetleri Sınıfı	30
Eğitim ve Öğretim Hizmetleri sınıfı	-
Avukatlık Hizmetleri Sınıfı	-
Din Hizmetleri Sınıfı	-
Yardımcı Hizmetli	-
Toplam	33

Tablo 10-İdari ve Teknik Personel (Fiili Çalışanlar)

İdari ve Teknik Personel	
Genel İdari Hizmetler	4
Sağlık Hizmetleri Sınıfı	-
Teknik Hizmetleri Sınıfı	18
Eğitim ve Öğretim Hizmetleri sınıfı	-
Avukatlık Hizmetleri Sınıfı	-
Din Hizmetleri Sınıfı	-
Yardımcı Hizmetli	4
Toplam	26

Tablo 11- İdari ve Teknik Personelin Eğitim Durumu (Fiili Çalışanlar)

İdari ve Teknik Personelin Eğitim Durumu					
	İlköğretim	Lise	Ön Lisans	Lisans	Y.L. ve Dokt.
Kişi Sayısı	1	6	3	11	5

Tablo 12- İdari ve Teknik Personelin Hizmet Süreleri (Fiili Çalışanlar)

İdari ve Teknik Personelin Hizmet Süresi						
	1 – 3 Yıl	4 – 6 Yıl	7 – 10 Yıl	11 – 15 Yıl	16 – 20 Yıl	21 - Üzeri
Kişi Sayısı	17	2	1	2	1	3

Tablo 13- İdari ve Teknik Personelin Yaş İtibariyle Dağılımı (Fiili Çalışanlar)

İdari ve Teknik Personelin Yaş İtibariyle Dağılımı						
	21-25 Yaş	26-30 Yaş	31-35 Yaş	36-40 Yaş	41-50 Yaş	51- Üzeri
Kişi Sayısı	4	7	8	3	3	1

Tablo 14- İşçiler (Fiili Çalışanlar)

İşçiler	
Sürekli İşçiler	1
Vizeli Geçici İşçiler (adam/ay)	-
Vizesiz işçiler (3 Aylık)	-
Toplam	1

Tablo 15- Sürekli İşçilerin Hizmet Süreleri (Fiili Çalışanlar)

Sürekli İşçilerin Hizmet Süresi						
	1 – 3 Yıl	4 – 6 Yıl	7 – 10 Yıl	11 – 15 Yıl	16 – 20 Yıl	21 - Üzeri
Kişi Sayısı	-	-	-	-	-	1

Tablo 16- Sürekli İşçilerin Yaş İtibariyle Dağılımı (Fiili Çalışanlar)

Sürekli İşçilerin Yaş İtibariyle Dağılımı						
	21-25 Yaş	26-30 Yaş	31-35 Yaş	36-40 Yaş	41-50 Yaş	51- Üzeri
Kişi Sayısı	-	-	-	-	1	-

Tablo 17- Destek Personelleri (Fiili Çalışanlar)

Destek Personeli	
Destek Personeli	2
Toplam	2

Tablo 18- Destek Personeli Hizmet Süreleri (Fiili Çalışanlar)

Sürekli İşçilerin Hizmet Süresi						
	1 – 3 Yıl	4 – 6 Yıl	7 – 10 Yıl	11 – 15 Yıl	16 – 20 Yıl	21 - Üzeri
Kişi Sayısı	2	-	-	-	-	-

Tablo 19- Destek Personelin Yaş İtibariyle Dağılımı (Fiili Çalışanlar)

Sürekli İşçilerin Yaş İtibariyle Dağılımı						
	21-25 Yaş	26-30 Yaş	31-35 Yaş	36-40 Yaş	41-50 Yaş	51- Üzeri
Kişi Sayısı	2	-	-	-	-	-

Tablo 20- Hizmetli Personeller (Fiili Çalışanlar)

Destek Personeli	
Destek Personeli	1
Toplam	1

Tablo 21- Hizmetli Personelin Hizmet Süreleri (Fiili Çalışanlar)

Sürekli İşçilerin Hizmet Süresi						
	1 – 3 Yıl	4 – 6 Yıl	7 – 10 Yıl	11 – 15 Yıl	16 – 20 Yıl	21 - Üzeri
Kişi Sayısı	1	-	-	-	-	-

Tablo 22- Hizmetli Personelin Yaş İtibariyle Dağılımı (Fiili Çalışanlar)

Sürekli İşçilerin Yaş İtibariyle Dağılımı						
	21-25 Yaş	26-30 Yaş	31-35 Yaş	36-40 Yaş	41-50 Yaş	51- Üzeri
Kişi Sayısı	-	1	-	-	-	-

6- Sunulan Hizmetler

6.1- İdari Hizmetler

- 6.1.1. İdari ve Özlük İşlerine yönelik çalışmalar
- 6.1.2. İhale, Satın Alma ve Finansman İşlerine yönelik çalışmalar
- 6.1.3. Kalite çalışmaları kapsamında yürütülen faaliyetler
- 6.1.4. Kişisel Verileri Koruma Kanuna (KVKK) kapsamında yürütülen faaliyetler
- 6.1.5. İSG çalışmaları kapsamında yürütülen faaliyetler

6.2- Teknik Hizmetler

6.2.1. Proje Etüt ve Yapım İşleri

- Kamulaştırma, Tahsis Hizmetlerine yönelik çalışmalar.
- Harita ve Aplikasyon Hizmetleri
- Projelendirme Hizmetleri
- Yapım Kontrollük Hizmetleri

6.2.2. Bakım – Onarım / Yenileme Hizmetleri

- Haberleşme Alt Yapı Hizmetleri
- Mekanik Tesisat Alt Yapı Hizmetleri
- Elektrik Alt Yapı Hizmetleri
- İnşaat İmalatlarına İlişkin Hizmetler
- Ağaçlandırma ve Peyzaj Hizmetleri

7- Yönetim ve İç Kontrol Sistemi

7.1 Birim içi Kontrol Sistemi

7.1.1. Birim içi İç Kontrol

7.1.2. Birim içi Ön Mali Kontrol

7.2 İç Kontrol Sistemi

7.2.1. İç Kontrol (İç denetim Hizmetleri Birim – Strateji Geliştirme Daire Başkanlığı)

7.2.2. Ön Mali Kontrol (Strateji Geliştirme Daire Başkanlığı)

7.3 Dış Kontrol Sistemi

7.3.1. Sayıştay Denetimi

II- AMAÇ ve HEDEFLER

A. Temel Politikalar ve Öncelikler

Yatırım Faaliyetlerinde en büyük sorun; üniversite yerleşke yerinin belirlenmesine ilişkin süreçlerde yaşanan zaman kaybı olarak değerlendirilmektedir. Üniversitemizin gerek öğrenci ve gerekse teşkilat yapısı olarak büyüklüğü ve bu doğrultuda tekliflerimize rağmen tasarruf tedbirleri nedeniyle yatırım programına yeterli yeni proje alınamamış ve mevcut projelere yeterli ödenek tahsis edilememiş olmasıdır. Bu itibarla temel politikamız mevcut ödeneklerin en ekonomik, etkili ve verimli kullanılması, kısa sürede eğitim – öğretim hizmetine kazandırılacak yatırımlara girişilmesidir.

Bu kapsamda 24 Ekim 2019 tarihinde Cumhurbaşkanlığınının 16 sayılı kararı ile değişik 2018 yılı programının uygulanması koordinasyonu ve izlenmesine dair kararın 10. maddesi gereği kurulan Üniversite Yer Seçim Kurulu toplantısında ‘Konya Teknik Üniversitesi’ nin kampüs alanının belirlenmesi kararı alınmış, ilgi yerden 2023 yılı içerisinde üniversite yönetimimizin talebi, Çevre Şehircilik ve İklim Değişikliği Bakanlığımızın uygun görüşü ile 13/04/2023 tarihli ve 5/3 sayılı karar ile yer seçim kurulu kararı yenilenmiştir.

Bu karar kapsamında Ana Yerleşke yeri için, Konya İli Selçuklu İlçesi Ardıçlı Mahallesiinde yer alan, İstanbul Yoluna cepheli, 1230 parsel numaralı taşınmaz üzerinde, 14.07.2023 tarihli ve 6878554 sayılı protokol gereğince dağıtım ve pay düzeni üzerinde anlaşma sağlanmıştır. Bu kapsamda Büyükşehir ve Selçuklu İlçe Belediye Meclislerince yapılan çalışmalar neticesinde İmar Planlama süreçleri başlatılmış, 06.01.2024 onanmış, Kadastro Tescil süreci işletilmektedir. Kadastro tescil işlemlerinin bitimi ile birlikte, 1230 parselin ifraz işleminden sonra oluşacak yeni düzenlemeye uygun imar parselimizin tahsis talebi yapılması planlanmaktadır. (İlgili yerleşkenin imar durumu Ek: 11’de yer almaktadır.)

Ayrıca aynı karar kapsamında Sanayi Yerleşkemiz için, Selçuklu İlçesi Dikilitaş Mahallesi Ankara yolu ile Aksaray yoluna cepheli sanayi bölgesinin bitişiğinde yer alan ve sanayi üniversite işbirliğini gerçekleştirmek için üniversite alanı olarak planlanması uygun görülen, mülkiyeti maliye hazinesine ait yaklaşık 78 hektar büyüklüğündeki 22.410 ada 47 nolu parselin Ankara yoluna cepheli kısmında güneye doğru 20 hektarlık kısmının da kampüs alanına eklenmesi istenmiştir.

Yapılan imar çalışmaları ve tahsis talebimiz olumlu sonuçlanmış ve 16.11.2023 tarihinde 22.410 ada 83 parsel numarası ile 200.000 m² alanlı yerleşke yerimizin tahsisi yapılmıştır. (İlgili yerleşkenin imar durumu Ek: 12’de yer almaktadır.)

Bu çerçevede, zorunlu bakım – onarım / yenileme ve alt yapı faaliyetleriyle birlikte önceliğimiz; 2022 yılında ön tahsis süreci tamamlanan ancak, gerek inşaat faaliyetleri bakımından zorlayıcı ilave hususların ortaya çıkması, gerekse üniversitemizin görünürlük ve ulaşılabilirlik konularında üniversitemizi yeterince temsil etmediği yaygın kanaati dikkate alınarak, yeni bir alan belirlenmesi talebimiz; rektörlüğümüzce ilgili makamlara iletilmiş, bu hususta atılan adımlar neticesinde belirlenen 1230 parsel üzerinde ifraz edilecek ana yerleşke yerine ilişkin tahsis süreçlerinin en kısa sürede tamamlanması konusunda gerekli çalışmalar sürdürülmektedir.

B. İdarenin Stratejik Planında Yer Alan Amaç ve Hedefler

Kısıtlı bütçe imkânlarını etkin ve verimli bir şekilde kullanarak çağdaş Üniversite hedefine ulaşabilmek için altyapı oluşturmak; bu amaçla ihtiyaç duyulan fiziki mekânların (eğitim – öğretim ve araştırmaya yönelik binaların, sosyal ve kültürel alanların) tesisi, mevcut alanların bakımı ve onarımın yapılması, altyapı ve çevre düzenlemelerinin yapılması, su, kanalizasyon, elektrik, ısıtma ve haberleşme hizmetlerinin kesintisiz olarak sürdürülmesidir.

III- FAALİYETLERE İLİŞKİN BİLGİ VE DEĞERLENDİRMELER

A- Mali Bilgiler

1- Bütçe Uygulama Sonuçları

5018 Kamu Mali Yönetimi ve Kontrol Kanununa göre 2023 yılında birimize yeni yatırım ve bakım – onarım faaliyetleri kapsamında raporun devamında belirtilen bütçe tertiplerine aktarım yapılmıştır. 31/12/2023 tarihi itibarıyla nakdi gerçekleştirme oranlarının %90 - %99 aralığında gerçekleşmiştir.

Tahsis edilen ödenekler, birimiz ve üniversitemizin misyon ve vizyonu doğrultusunda, tasarruf tedbirlerine azami önem verilerek kullanılmış; yetki, görev ve sorumluluklarımız çerçevesinde 2023 yılı faaliyetlerimiz başarıyla tamamlanmıştır.

Tablo 23- 2023 Yılı Bütçe Tertipleri Ödenek ve Harcama Bilgileri Tablosu

GİDER TÜRLERİ	2023 YILI KULLANILABİLİR ÖDENEK	EKLENEN	TOPLAM ÖDENEK	HARCAMA (GERÇEKLEŞEN)
01.1-Memur Maaş Giderleri	₺2.696.000,00	₺1.784.559,59	₺4.480.559,59	₺4.480.559,59
01.2. Sözleşmeli Personel Maaş Giderleri	-	₺2.674.443,24	₺2.674.443,24	₺2.674.443,24

02.1- Memur SGK Prim Giderleri	₺100.000,00	₺453.237,59	₺553.237,59	₺553.237,59
02.2 Sözleşmeli Personel SGK Prim Giderleri	-	₺311.091,07	₺311.091,07	₺311.091,07
03.3-Yolluklar	₺6.000,00	-	₺6.000,00	₺1.917,00
03.5-Hizmet Alımları	₺36.000,00	-	₺36.000,00	₺15.434,40
03.7-Menkul Mal Gayri Maddi Hak Alımı Bakım Onarım Giderleri	₺503.000,00	₺608.500,00	₺1.111.500,00	₺1.105.131,26
03.8- Gayri Menkul Mal Bakım Onarım Giderleri	₺377.000,00	-	₺377.000,00	₺360.063,37
06.5- Gayri Menkul Sermaye Üretim Giderleri- Derslik ve Merkezi Birimler	₺35.000.000,00	-	₺35.000.000,00	-
06.5- Gayri Menkul Sermaye Üretim Giderleri- Kampüs Altyapısı	₺10.000.000,00	-	₺10.000.000,00	-
06.5- Gayri Menkul Sermaye Üretim Giderleri- Proje Etüt	₺2.000.000,00	-	₺2.000.000,00	₺480.000,00
06.7-Gayrimenkul Büyük Onarım Giderleri	₺4.000.000,00	₺800.000,00	₺4.800.000,00	₺4.357.709,90
Genel Toplam (KDV Dahil)	₺55.518.000,00	₺5.831.831,49	₺61.349.831,49	₺14.339.587,42

2- Temel Mali Tablolara İlişkin Açıklamalar

- 1- Personel kanunlarına göre bir kadroya dayalı olarak Daire Başkanlığımızda istihdam edilenlerin kadroları için öngörülen aylık ödemeler, 01.1-Memur, 01.2-Sözleşmeli Personel Maaş Giderleri kaleminden karşılanmıştır.
- 2- Emeklilik sigortasına ilişkin; Sosyal Güvenlik Kurumuna işveren hissesi olarak ödenecek sosyal güvenlik primleri ile kurum tarafından ödenen fiili hizmet müddeti zamlarına ilişkin işveren payları ve işveren tarafında ödenecek kısa vadeli sigorta kolları primleri, 02.1-Memur 02.2-Sözleşmeli Personel SGK Primi Giderleri kaleminden karşılanmıştır.

- 3- Daire Başkanlığımızda görevli personelin yurt içi ve yurt dışı geçici ve sürekli görev yollukları 03.3 Yolluklar harcama kaleminden karşılanmıştır.
- 4- Daire Başkanlığımız tarafından ilgi mevzuatı uyarınca yapılan ilan işlemlerine ait ödemeler ve üçüncü kişilerden alınan hizmet alımları giderlerine ait harcamalar 03.5 Hizmet Alımları kaleminden yapılmıştır.
- 5- Daire Başkanlığımız envanterinde bulunan makine teçhizat ile Daire Başkanlığımız tarafından Üniversitemiz genelinde yürütülen çalışmalar kapsamında klima, iklimlendirme ve diğer sistemlerin bakım ve onarımına ait harcamalar 03.7 Menkul Mal, Gayrimaddi Hak Alım, Bakım ve Onarım Giderleri kaleminden yapılmıştır.
- 6- Taşınmaz mallarla ilgili olarak, bunların ekonomik ömürlerini ve değerlerini artırmaya yönelik yenileme amaçlı bakım-onarımlar dışında kalan ve doğrudan işletmeye yönelik rutin olarak yapılması gereken bakım ve onarımlar 03.8 Gayrimenkul Mal Bakım ve Onarım Giderleri harcama kaleminden karşılanmıştır.
- 7- Gayrimenkulün kurum tarafından üretilmesi durumunda örneğin kurumun ihtiyacı olan bir hizmet binasının, gerekli malzemeler piyasadan temin edilerek ve kurum personelinin teknik bilgisinden ve işgücünden, kurumun iş makinelerinin kapasitesinden faydalanmak suretiyle inşaa edilmesi durumunda üretim sürecinde kullanılan hammaddeler, ara mallar, bu malların taşıma giderleri, üretim sürecinde kullanılan enerji bedelleri ve mamul malların alım giderleri ile projelerin fizibilitesi ve kontrollüğü için müşavir firma ve kişilere yapılan ödemeler ile gayrimenkul üretiminin üçüncü şahıslara ihale suretiyle yapılan işler için müteahhide yapılan ödemeler 06.5-Gayrimenkul Sermaye Üretim Giderleri harcama kaleminden karşılanmıştır.
- 8- Menkul malların sermaye bölümüne dahil olacak nitelikteki bakım-onarımının kurumun bizzat kendisi tarafından, gerekli malzemeler piyasadan temin edilerek ve kurum personelinin teknik bilgisinden ve işgücünden vb. kapasiteden faydalanmak suretiyle yapılması halinde; bakım-onarım sürecinde kullanılan yedek parçalar, hammaddeler, ara mallar, bu malların taşıma giderleri, üretim sürecinde kullanılan enerji bedelleri ve mamul malların alım giderleri ile projelerin fizibilitesi ve kontrollüğü için müşavir firma ve kişilere yapılan ödemeler ile menkul malların bakım-onarımının üçüncü şahıslara ihalesi suretiyle bu işler için müteahhide yapılan ödemeler, 06.7-Gayrimenkul Büyük Onarım Giderleri harcama kaleminden karşılanmıştır.

Tablo 24- Kesin Hesap Neticesinde İş Gruplarına Göre Gerçekleşme Miktarları

İŞ GRUPLARI	HARCAMA TUTARLARI
İnşaat İmalatları	₺1.657.029,95
Mekanik Tesisat İmalatları	₺106.897,76
Elektrik İşleri	₺612.556,00
Revize Birim Fiyat Kesintisi	-₺22.049,28
Genel Toplam(KDV Hariç)	₺2.354.434,43
Genel Toplam(KDV Dâhil)	₺2.825.321,32

İnşaat Muhtelif İşler: Duvar boyası, bordür, mermer onarım, hasarlı duvar kapı tamiratları, alçı boya sıva imalatları, kapı pencere kolları değişimi, tezgah seramikleri yenileme işi vb.

Mekanik Tesisatı Muhtelif İşler: Mekanik sıhhi tesisat arızaları ve onarımları, ısıtma ve soğutma sistemleri arıza ve onarımları vb.

Elektrik Muhtelif İşler: Led panel temini, cat6 kablo çekilmesi, data uç sonlama, fiber kablo çekilmesi, fiber kablo uç sonlama, plastik kablo kanal imalatı, elektrik besleme hattı çekilmesi, aydınlatma ve priz arıza ve malzemelerinin temini montajı, blok-binaların tamamını etkileyen ani arızalar kaynaklı elektrik kesintileri için malzeme temini ve işçiliği vb.

Tablo 25- Yatırım Projeleri Alt Proje Bilgi Tablosu Gerçekleşme Miktarları

Proje Kodu	Alt Proje Adı	Başlangıç Tarihi	Bitiş Tarihi	2023 Yılı Kümülatif Harcama (KDV Hariç)
2023/224256	Teknik Bilimler Meslek Yüksekokulu D224 Nolu Oda İçerisinde Ses Yalıtımlı Bölme Oluşturma İmalatları	02.10.2023	20.10.2023	₺32.500,00
2023/224256	Teknik Bilimler Meslek Yüksekokulu Eski Polikarbon Sökümü Ve Yeni Polikarbon Montaj İmalatları	17.07.2023	09.08.2023	₺127.500,00
2023/224256	Teknik Bilimler Meslek Yüksekokulu Kimya Laboratuvarı Temiz Su Ve Pis Su Hattı Yapım İşİ	07.09.2023	13.09.2023	₺30.000,00
2023/224256	Mühendislik Ve Doğa Bilimleri Fakültesi E Ve F Blok Mermer Sökülmesi Ve Yerine Sıva Boya Yapılması İşİ	05.06.2023	22.06.2023	₺280.000,00
2023/224256	Mühendislik Ve Doğa Bilimleri Fakültesi Dış Cephe İmalatları	1.06.2023	30.09.2023	₺437.500,00
2023/224256	Mühendislik Ve Doğa Bilimleri Fakültesi G Blok Zemin Kat Fancoil Ve Fancoil Kutusu İmalatı	12.08.2023	18.08.2023	₺25.000,00
2023/224256	Gelişim Yerleşkesi Rektörlük / Mimarlık Ve Tasarım Fakültesi Binası Çatısı Pvc Kenarlarına Sac Montaj İmalatları	14.08.2023	16.08.2023	₺30.000,00
2023/224256	Gelişim Yerleşkesi Rektörlük / Mimarlık Ve Tasarım Fakültesi Binası Yangın Merdiveni Yağmur İniş Borusu Montajı	07.09.2023	08.09.2023	₺30.000,00
2023/224256	Gelişim Yerleşkesi Rektörlük / Mimarlık Ve Tasarım Fakültesi Yemekhane Ve Konferans Salonu Çatısı Çift Kat Membran Yapılması İmalatları	10.10.2023	23.10.2023	₺119.000,00
2023/224256	Mühendislik Ve Doğa Bilimleri Fakültesi A, B, C Ve D Bloklarında Access Point Cat6 Alt Yapısı İmalatları	01.05.2023	19.11.2023	₺280.000,00
2023/224256	Mühendilsik Ve Doğa Bilimleri Fakültesi A Blok Ana Pano Değişimi	01.08.2023	15.09.2023	₺317.000,00
2023/224256	Gelişim Yerleşkesi Rektörlük/Mimar Ve Tasarım Fakültesi Bodrum Kat Raf Arası Linear Led Aydınlatma Armatürleri İmalatı	01.08.2023	10.08.2023	₺22.500,00

2023/224256	Tüm Binalar İçin Pano Topraklama Ve Paratoner Ölçüm Raporları	01.10.2023	15.10.2023	₺20.500,00
2023/224256	Tüm Binalar İçin Pvc Tıkanıklık Açılması İmalatı	01.05.2023	19.11.2023	₺30.000,00
2023/224256	Tüm İş Grupları İçin Muhtelif Diğer İşler	01.05.2023	19.11.2023	₺572.934,43
Toplam				₺2.354.434,43

Gelişim Yerleşkesinde bulunan rektörlük hizmet binasındaki ve Selçuk Üniversitesi kampüsünde bulunan Mühendislik ve Doğa Bilimleri Fakültesi ile TBMYO binalarındaki hizmetlerin sürdürülebilirliği için gerekli bakım, onarım çalışmaları için yapılan doğrudan temin harcamaları aşağıda listelenmiştir.

Tablo 26- Doğrudan Temin Harcamaları Bilgi Tablosu

SIRA NO	BÜTÇE TERTİBİ	YAPILAN İŞ	ÖDENEN BRÜT TUTAR (KDV Dahil)
1	03.08	KTÜN Gelişim Yerleşkesi VRF Klima Sistemi Arızalı Fan DC Kartının Tamiri ile Basınç Sensörünün Değişimi	₺4.720,00
2	03.07	KTÜN Gelişim Yerleşkesi Konferans Salonları Tavan Spot Armatürlerin Değişimi İçin Malzeme Temini	₺26.144,08
3	03.08	KTÜN Gelişim Yerleşkesi Kütüphane Batısında Bulunan Asansörde (SELBEL 2961 -3 Duraklı) Taşıyıcı Halat Ve Motor Tahrik Kasnağı Değişimi İçin Malzeme Alımı Ve Montajı	₺51.920,00
4	03.08	Gelişim Yerleşkesi Rektörlük Hizmet Binası-Mimarlık ve Tasarım Fakültesinde Kullanılan Telefon Santralininin Tüm Özelliklerinin İşletilmesi ve Dahili Abonelerine Servis Hizmeti Alma İşİ	₺6.903,00
5	03.07	Gelişim Yerleşkesi Rektörlük Hizmet Binasında Bulunan Yürüyen Merdivenler İçin Newel Zincir (Dönüş Makarası) Temini	₺23.600,00
6	03.08	Telesis Telefon Santrali Arızasının Giderilmesi İçin Abone Kartı Temin ve Montajı	₺3.540,00
7	06.07	Konya Teknik Üniversitesi Gelişim Yerleşkesi Binalarında Tadilat Onarım Yapım İşİ (Ekli Proje, Mahal ve Şartnameye göre)	₺195.443,40
8	03.07	Konya Teknik Üniversitesine Ait Binalarda (Bakım ve Onarım İşlerinde) Kullanılmak Üzere Hırdavat Grubu Malzeme Temini	₺42.459,14

9	06.07	Konya Teknik Üniversitesi Mühendislik ve Doğa Fakültesi ve Teknik Bilimler Meslek Yüksekokulu Binalarında Tadilat Onarım Yapım İşi (Ekli Proje, Mahal ve Şartnameye göre)	₺99.969,60
10	03.07	KTÜN Gelişim Yerleşkesi Kütüphanesinde Bulunan Açılır Camlarda Kitap Güvenliğinin Sağlanması İçin Elektronik Malzeme Temini	₺2.419,00
11	03.08	KTÜN Mühendislik ve Doğa Bilimleri Fakültesi Bayrak Direği Tamirâtı	₺8.850,00
12	03.08	Konya Teknik Üniversitesine Ait Binalarda Mekanik Ve Sıhhi Tesisat Arızaları Onarım İşi	₺32.225,80
13	03.07	Konya Teknik Üniversitesine Ait Binalarda Kullanılmak Üzere Elektrik Malzemeleri Temini	₺6.790,90
14	03.07	Konya Teknik Üniversitesine Ait Binalarda Kullanılmak Üzere Elektrik Malzemesi Alımı	₺14.342,25
15	03.07	Konya Teknik Üniversitesine Ait Binalarda Kullanılmak Üzere Elektronik Malzeme Alımı	₺14.499,30
16	03.07	Konya Teknik Üniversitesine Ait Binalarda Kullanılmak Üzere Elektrik Malzemesi Alımı	₺38.804,30
17	03.07	Rektörlük Hizmet Binasında Bulunan Elektrik Alçak Gerilim Panolarında Kullanılmak Üzere Can Güvenliğini Sağlamak Amacıyla Belirlenen Ebatlarda Mika Perde Temini	₺5.811,50
18	06.07	Rektörlük Hizmet Binasında Muhtelif Doğrama ve Cam İşleri	₺10.856,00
19	06.07	Gelişim Yerleşkesi Rektörlük Hizmet Binası Kazan Dairesinde Sıcak Su Sirkülasyon Pompasında Mekanik Salmastra Değişimi ve Arızalı Olan Atık Su Pompasının Tamirâtı	₺23.256,00
20	03.07	Konya Teknik Üniversitesi Binalarında (Bakım, Onarım ve Tadilat İşlerinde) Kullanılmak Üzere Hırdavat Grubu Malzeme Temini	₺38.315,68
21	03.08	KTÜN Rektörlük Hizmet Binasında Bulunan Yürüyen Merdivenlerin 12 Aylık Periyodik Bakımı	₺23.010,00
22	03.08	Rektörlük Hizmet Binası, Mühendislik ve Doğa Bilimleri Fakültesi İle Teknik Bilimler Meslek Yüksekokulunda Bulunan Asansörlerin 12 Aylık Periyodik Bakımı	₺10.620,00
23	03.08	Konya Teknik Üniversitesi Rektörlük Hizmet Binası İle Mühendislik ve Doğa Bilimleri Fakültesinde Bulunan Asansörlerinin Arızalı Parçalarının Değişimi ve Tamiri	₺5.310,00

24	03.08	Gelişim Yerleşkesi Rektörlük Hizmet Binası, Mühendislik ve Doğa Bilimleri Fakültesi ve Teknik Bilimler Meslek Yüksekokulunda Bulunan Bariyer, Sürgülü Kapı, Turnike ve Geçiş Sitemleri İçin Servis Hizmeti Alım İşi	₺2.832,00
25	03.08	Gelişim Yerleşkesi Rektörlük Hizmet Binası, Mühendislik ve Doğa Bilimleri Fakültesinde Bulunan Bariyer ve Turnike Geçiş Sitemleri İçin Malzeme Alımı	₺4.602,00
26	03.08	Gelişim Yerleşkesi 1700 KVA Jeneratör Setinin 6 Aylık Periyodik Bakımı	₺5.664,00
27	03.07	Rektörlük Hizmet Binasında Bulunan Yürüyen Merdiven İçin Ana Kontrol Kartı ve Start Anahtarı Temini	₺28.910,00
28	03.08	Gelişim Yerleşkesinde Bulunan Telefon Santrali Power Tamirlerinin Yapılması	₺6.549,00
29	03.08	Gelişim Yerleşkesi Kütüphane İdari Ofis Kliması Arızasının Giderilmesi İçin Malzeme Temin Ve Montajı İle Rektörlük Girişinde Bulunan Salon Tipi Klimaların Arızasının Giderilmesi	₺11.711,50
30	03.07	Gelişim Yerleşkesinde Üniversitemiz Logosunun Ledli Harflerinin Tamirâtı İçin Gerekli Mika Malzeme Temini	₺4.779,00
31	03.07	Konya Teknik Üniversitesine Ait Binaların Bakım, Onarım ve Tadilat İşlerinde Kullanılmak Üzere Hırdavat Grubu Malzeme Alımı	₺23.634,00
32	06.07	Mühendislik ve Doğa Bilimleri Fakültesinde Bulunan Chiller Bakım ve Tamirâtı	₺32.692,80
33	06.07	Gelişim Yerleşkesi Rektörlük Hizmet Binasında Bulunan 1 ve 2 Nolu Kazanın Ön Ayna Sac Tamirâtı ve 3 Nolu Kazanın Isı Sensörü Temin ve Montajı	₺18.960,00
34	06.07	Konya Teknik Üniversitesi Rektörlük Hizmet Binasında Bulunan MTU 1700 kVA Jenatör Setinin Yağlı Bakımı İçin Gerekli Malzeme Temini	₺57.632,04
35	06.07	Konya Teknik Üniversitesi Mühendislik ve Doğa Bilimleri Fakültesi ile Rektörlük Ek Hizmet Binası Tadilat-Onarım İşi	₺416.295,60
36	06.07	Rektörlük Hizmet Binasında Belirlenen Alanlarda Alüminyum Doğrama İmalatının Sökülüp Kapı Yerinin Değiştirilip Yerine Takılması İşi	₺30.600,00

37	03.07	Gelişim Yerleşkesi Rektörlük Hizmet Binasında Bulunan Kompanzasyon Panosunun Tamir ve Bakımı	₺33.960,00
38	03.08	KTÜN Rektörlük Hizmet Binası - Mimarlık ve Tasarım Fakültesi, Mühendislik ve Doğa Bilimleri Fakültesi ve Teknik Bilimler Meslek Yüksekokulu Asansörlerinin Yıllık Periyodik Kontrolü	₺12.240,00
39	03.07	Konya Teknik Üniversitesine Ait Binalarda Kullanılmak Üzere İhtiyaç Duyulan Malzemelerin Temini	₺10.860,00
40	03.07	Konya Teknik Üniversitesine Ait Binalarda Kullanılmak Üzere Elektrik Malzemesi Alımı	₺25.554,00
41	03.07	Konya Teknik Üniversitesine Ait Binalarda Kullanılmak Üzere Elektrik Malzemesi Alımı	₺20.794,64
42	03.08	Gelişim Yerleşkesinde Bulunan Telefon Santrali Power Tamirinin Yapılması	₺2.700,00
43	06.07	Rektörlük Hizmet Binası Çatı Yalıtım Kaplama Malzeme Alımı	₺400.932,00
44	03.07	Rektörlük Hizmet Binası Çatı Yalıtım Malzemesi İçin Yapıştırıcı Alım İşİ	₺28.440,00
45	03.07	Rektörlük Ek Hizmet Binasının Otoparkında Kullanılmak Üzere Malzeme Temini	₺4.182,00
46	03.07	Konya Teknik Üniversitesi Binalarında (Bakım ve Onarım İşlerinde) Kullanılmak Üzere Hırdavat Grubu Malzeme Alımı	₺23.624,39
47	06.07	Gelişim Yerleşkesi Rektörlük Hizmet Binası Yemekhane Çatısında İdarece Temin Edilen Çatı Yalıtım Kaplama Malzemesinin Uygulama İşİ.	₺60.000,00
48	03.08	Mühendislik ve Doğa Bilimleri Fakültesinde Bulunan Chiller Bakımı ve Antifriz Değişimi	₺10.200,00
49	03.07	Gelişim Yerleşkesinde Bulunan Öğrenci Yurdu İçin Kapı İtme Yayı Temini	₺29.340,00
50	03.08	Gelişim Yerleşkesi Yurt Binasına Ait Enerji Kimlik Belgesinin Alınması	₺9.000,00
51	03.08	Gelişim Yerleşkesi Yurt Binası Baca Sisteminin Kontrollerinin Yapılarak Baca Muayene Raporunun Alınması	₺1.800,00
52	03.07	Gelişim Yerleşkesi Öğrenci Yurdu Asansörleri İçin Acil Kurtarma UPS i Temini	₺6.948,00
53	06.07	Gelişim Yerleşkesi Yurt Binası Kazan Dairesine Nötralizasyon Tankı Temini ve Montajı	₺12.000,00

54	06.07	Gelişim Yerleşkesi Rektörlük Hizmet Binası Kazan Dairesinde Bulunan Su Isıtma Boylerlerinin Rezidansların Değişimi	₺12.000,00
55	03.07	Gelişim Yerleşkesi Yurt Binasında Bulunan Ana Giriş/Çıkış Kapısının Yangın Kapısına Dönüştürülmesi	₺8.400,00
56	03.07	Rektörlük Hizmet Binası, Mühendislik ve Doğa Bilimleri Fakültesi İle Teknik Bilimler Meslek Yüksekokulunda Bulunan Asansörlerin Kontest Yetkili Firmasınca Değişen Yönetmelik Hükümlerine Uygun Hale Getirilmesi Amacıyla Gerekli Revizyonların Yapılması/Amortisman Süresi Dolan Parçaların Değişiminin Yapılması	₺84.000,00
57	03.08	Gelişim Yerleşkesi Bodrum Kat Kazan Dairesinde Bulunan Radyatör Sistemindeki Sirkülasyon Pompasının Tamirata	₺1.800,00
58	03.07	KTÜN Gelişim Yerleşkesi Rektörlük Hizmet Binasında Mevcutta Bulunan 8 adet 25 Watt Armatürün Kasaları Kullanılarak 57 Watt Led Aydınlatmaya Dönüştürülmesi İşi İçin Malzeme Temini	₺5.462,40
59	03.07	Gelişim Yerleşkesi Yurt Binasında Bulunan Asansörlerin Kontest Yetkili Firmasınca Değişen Yönetmelik Hükümlerine Uygun Hale Getirilmesi Amacıyla Gerekli Revizyonların Yapılması/Amortisman Süresi Dolan Parçaların Değişiminin Yapılması	₺57.600,00
60	03.08	Gelişim Yerleşkesi Yurt Binasında Bulunan Asansörlerinin Yıllık Periyodik Kontrolü	₺2.422,80
61	03.07	Gelişim Yerleşkesi Yurt Binası İçin Yangın Tüpü Temini	₺18.180,00
62	03.07	Gelişim Yerleşkesi Yurt Binası İçin Jiletli Tel Çekilmesi Ve Sürgülü Kapı Tamiri	₺24.000,00
63	03.07	Rektörlük Hizmet Binasında Bulunan Yürüyen Merdivenlerin Amortisman Süresi Dolan Malzemelerin Değişimi İçin El Bandı ve Akuple Contası İle Trafik Lambası Temini	₺190.800,00
64	03.07	Konya Teknik Üniversitesine Ait Binalarda Mekanik Ve Sıhhi Tesisat Arızalarının Onarım İşi	₺39.698,40
65	03.07	Teknik Bilimler Meslek Yüksekokulu Kimya Laboratuvarında Kullanılmak Üzere Malzeme Temini	₺11.282,40

66	03.07	Gelişim Yerleşkesi ve Teknik Bilimler Meslek Yüksekokulu Yemekhanesine Yağ Tutucu Temin Edilmesi	₺26.400,00
67	06.07	Gelişim Yerleşkesi Rektörlük Hizmet Binası VRF Klima Sisteminin Tamirata	₺78.115,80
68	03.08	Gelişim Yerleşkesinde Bulunan Yurt Binasına Ait Yangın Santralinin Bakımının Yapılması, Akü ve Dedektörünün Değişimi	₺11.128,80
69	03.07	Gelişim Yerleşkesi Yurt Binası Kazan Dairesindeki Isıtma Tesisatının Arıza Ve Bakımının Yapılması	₺18.420,00
70	03.08	Gelişim Yerleşkesi 1700 KVA Jeneratör Setinin 6 Aylık Periyodik Bakımı	₺5.760,00
71	03.08	KTÜN Rektörlük Hizmet Binasında Bulunan Yürüyen Merdivenlerin 12 Aylık Periyodik Bakımı	₺23.400,00
72	06.07	Gelişim Yerleşkesi Rektörlük Binası ile Mühendislik ve Doğa Bilimleri Fakültesinde Bulunan Klimaların Bakım, Onarım ve Montajı İşi	₺72.000,00
73	03.08	Gelişim Yerleşkesi Rektörlük Hizmet Binası-Mimarlık ve Tasarım Fakültesinde Kullanılan Telefon Santralinin Tüm Özelliklerinin İşletilmesi ve Dahili Abonelerine Servis Hizmeti Alma İşi	₺18.900,00
74	03.08	Rektörlük Hizmet Binası, Mühendislik ve Doğa Bilimleri Fakültesi İle Teknik Bilimler Meslek Yüksekokulunda Bulunan Asansörlerin 12 Aylık Periyodik Bakımı	₺10.800,00
75	03.08	Gelişim Yerleşkesi Rektörlük Hizmet Binası, Mühendislik ve Doğa Bilimleri Fakültesi ve Teknik Bilimler Meslek Yüksekokulunda Bulunan Bariyer, Sürgülü Kapı, Turnike ve Geçiş Sistemleri İçin Servis Hizmeti Alım İşi	₺6.720,00
76	03.08	Gelişim Yerleşkesi Rektörlük Hizmet Binası Kırtasiye Alanında Bulunan Lazer Kesim Makinesi İçin Havalandırma Sistemi Temin ve Montajı İşi	₺25.200,00

77	03.08	Gelişim Yerleşkesi Bodrum Kat Kazan Dairesinde Bulunan Doğalgazlı Kazan Arızasının Giderilmesi İşi	₺1.800,00
78	03.08	Konya Teknik Üniversitesi Binalarında (Bakım, Onarım ve Tadilat İşlerinde) Kullanılmak Üzere Hırdavat Grubu Malzeme Temini	₺3.090,47
79	03.07	Konya Teknik Üniversitesi Binalarında (Bakım, Onarım ve Tadilat İşlerinde) Kullanılmak Üzere Hırdavat Grubu Malzeme Temini	₺15.944,28
80	03.08	Gelişim Yerleşkesi Rektörlük Hizmet Binası Bodrum Kat Kazan Dairesinde Bulunan 2 Nolu Doğalgazlı Kazanın Çatlak Tamiratının Yapılması İşi	₺12.000,00
81	03.07	Gelişim Yerleşkesi, Mühendislik ve Doğa Bilimleri Fakültesi ve Teknik Bilimler Meslek Yüksekokulunda Bulunan Bariyer ve Turnike Arızalarının Giderilmesi İçin Malzeme Temini	₺12.120,00
82	03.07	Konya Teknik Üniversitesi Binalarında (Bakım, Onarım ve Tadilat İşlerinde) Kullanılmak Üzere Elektrik Malzeme Temini	₺69.004,80
83	03.07	Konya Teknik Üniversitesi Binalarında (Bakım ve Onarım İşlerinde) Kullanılmak Üzere Hırdavat Grubu Malzeme Alımı	₺49.122,00
84	03.07	Gelişim Yerleşkesi Personel Otopark Bariyerinin Taşınması İçin Gerekli Elektrik Altyapı Malzemelerinin Temini	₺964,80
85	06.07	Konya Teknik Üniversitesine Ait Binalarda Elektrik İmalatlarında Kullanılmak Üzere Malzeme Temini	₺19.800,00
86	03.08	Gelişim Yerleşkesi Rektörlük Hizmet Binasındaki VRF Ünitesinin Ana Besleme Arızasının Giderilmesi İçin Gerekli Malzeme Temini	₺22.644,00
87	03.07	Konya Teknik Üniversitesi Binalarındaki Pis Su Tesisat Arızalarının Onarım İşi	₺15.600,00
88	03.07	Mühendislik ve Doğa Bilimleri Fakültesi Çatı Geçişi İçin Sabit Dik Merdiven İmalatı ve Montajı	₺4.920,00

89	06.07	Teknik Bilimler Meslek Yüksekokulunda Bulunan Tabelanın İndirilmesi - Demontajı	₺3.600,00
90	06.05	Yerleşke Kentsel Tasarım Çalışması	₺480.000,00
91	03.05	Kamu İhale Kurumu İlan Bedeli	₺3.540,00
92	03.05	Basın İlan Kurumu İlan Bedeli	₺11.894,40
DOĞRUDAN TEMİN HARCAMALARI TOPLAMI (KDV DAHİL)			₺3.504.782,27

Aşağıdaki görsellerde 2023/224256 İhale Kayıt Numaralı Konya Teknik Üniversitesine Ait Binalarda Bakım-Onarım/Tadilat Yapım İşi ihalesi kapsamında yapılan bazı imalatların görselleri yer almaktadır.

Şekil 1- Mühendislik ve Doğa Bilimleri Fakültesi G Blok Zemin Kat Öğrenci İşleri Şube Müdürlüğü odasında Fancoil ve Fancoil Kutusu İmalatı ve Montajı İşi



Şekil 2- Mühendislik ve Doğa Bilimleri Fakültesi A, B, C ve D Blok Katlarında Access Point ve Cat6 İmalatı ve Montajı İşi



Şekil 3- Mühendislik ve Doğa Bilimleri Fakültesi A Bloкта Bulunan Ana Panonun Değişimi İşi



Şekil 4- Mühendislik ve Doğa Bilimleri Fakültesi E ve F Blok İç Bahçesinde Düşme Tehlikesi Bulunan Mermerlerin Sökümü, Sökülen Bölgeye Sıva ve Boya İmalatı İşi



Şekil 5- Mühendislik ve Doğa Bilimleri Fakültesi G Blok Girişinde Bulunan Alüminyum Güvenlik Kulübesi İçin Sürgülü Pencere İmalatı İşi



Şekil 6- Mühendislik ve Doğa Bilimleri Fakültesi C Blok Bodrum Katta Bulunan CB14 Nolu Metruk Odanın Kimya Mühendisliği Laboratuvarına Dönüştürülmesi İşi



Şekil 7- Rektörlük Hizmet Binası ve Rektörlük Ek Hizmet Binasında Bulunan Merdivenlerden Eski Kaydırmaz Bantlar Sökülmesi Yerine Yeni Kaydırmaz Bant Montajı İşi



Şekil 8- Teknik Bilimler Meslek Yüksekokulu Binasında Tünel Çatısında Bulunan Eskimiş Polikarbon Çatı Kaplama Malzemesinin Yenilenmesi İşi



Şekil 9- Teknik Bilimler Meslek Yüksekokulu Binası D Blok 2.Kat 212 numaralı Odada Ses Yalıtımlı Bölme Duvar İşi



Şekil 10- Gelişim Yerleşkesi Rektörlük Binası Bodrum Kat Depo Bölgesi Duvar Bölme İşi



Şekil 11- Rektörlük Hizmet Binası / Mimarlık ve Tasarım Fakültesi Binasında Yemekhane ve Konferans Salonu Akıntıların Kesilmesi Amacı İle Boşlukların Gaz Beton İle Doldurulması, Üzerine Şap Atılması ve Çift Kat Membran İmalatı İşi



Şekil 12- Konya Teknik Üniversitesine Ait Binalarda Tıkanıklık Bulunan Bölgelerde PVC Tıkanıklık Açılması İmalatı İşi



Şekil 13- Kütüphane Binası Bodrum Katta Bulunan Kitaplıkların Raf Aydınlatma İşi

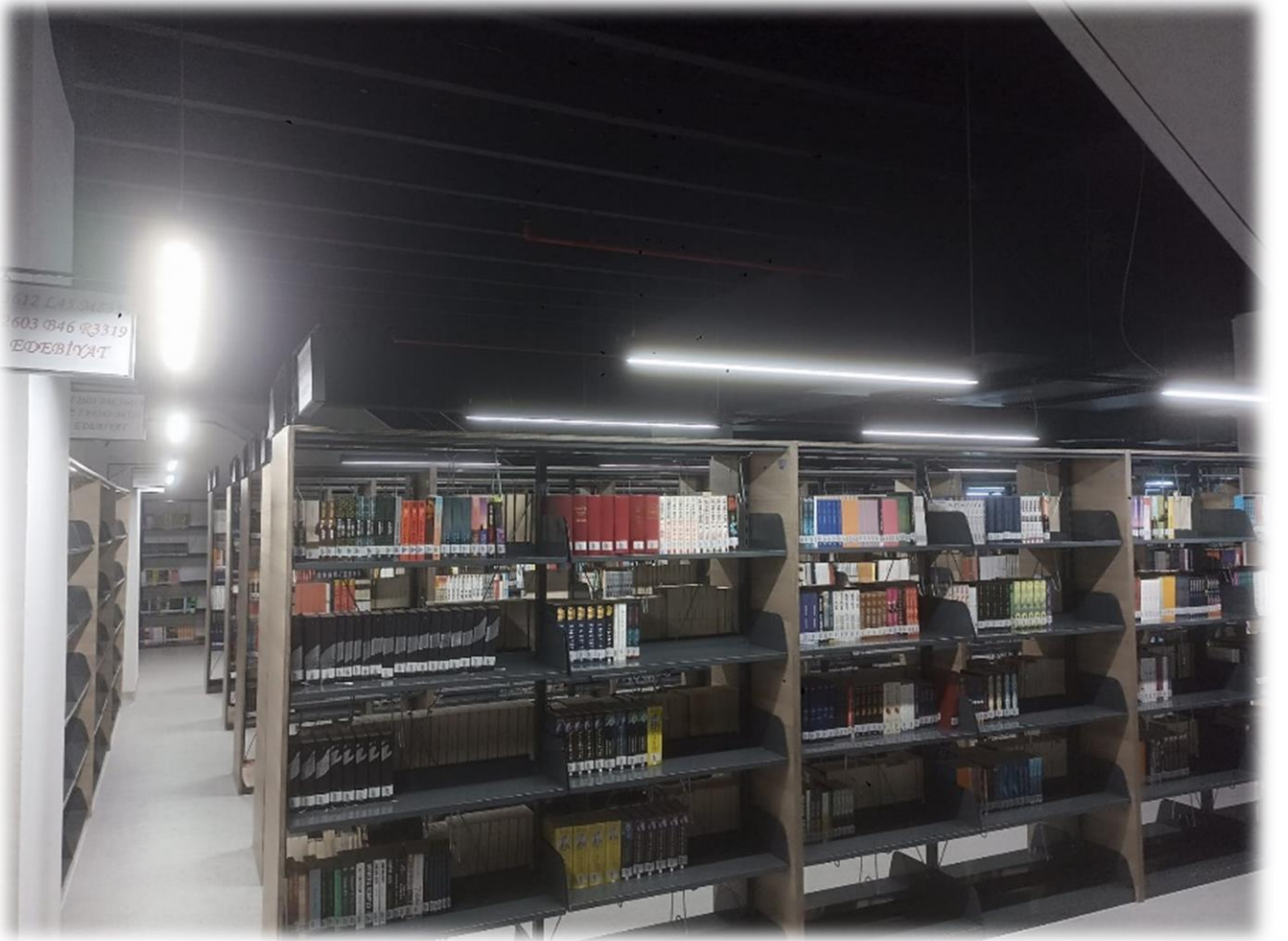

3. Mali Denetim Sonuçları

2023 yılında, faaliyetlerimize ilişkin denetim tamamlanmıştır.

2023 yılında şeffaflık, denetlenebilirlik, rekabet koşullarını sağlayan, çalışma prensipleri önde tutularak çalışmalar yürütülmeye çalışılmıştır.

B- Performans Bilgileri

1- Program Alt Program Faaliyet Bilgileri

➤ 1.1. İnşaat Kontrollüğü (Denetimi) Hizmetleri:

2023 yılı içinde Gelişim Yerleşkesi, Mühendislik ve Doğa Bilimleri Fakültesi, Teknik Bilimler Meslek Yüksekokulu ve Sürekli Eğitim Merkezinde bakım onarım inşaatının her safhada denetimi, çevre düzenleme ve altyapı hizmetlerinin yürütülmesi, geçici kabul hizmetleri gerçekleştirilmiştir.

➤ 1.2. Bina ve Tesislerin İdame ve Yenilenmesine İlişkin Hizmetler:

Halen Üniversitenin kullanmakta olduğu ve yaklaşık 101.968 m²'den oluşan idari bina, eğitim binası, sosyal alan ile açık ve kapalı spor tesislerinin ihtiyaç duyulanlarının, bakım onarım ve tadilatına ilişkin proje, metraj ve yaklaşık maliyetinin hazırlanması yapılmıştır.

➤ 1.3. Yapımına Yeni Başlanacak Projelere İlişkin Hizmetler:

Çevre, Şehircilik ve İklim Değişikliği Bakanlığına bağlı Mekânsal Planlama Genel Müdürlüğü çatısı altında kurulan yer seçim kurulunun yapmış olduğu çalışmalar, Konya Valiliği, Konya Büyükşehir Belediyesi ile diğer dış paydaşlar koordinasyonunda ilimiz Selçuklu Merkez ilçesi Ardıçlı Mevkiinde bir alan, ana yerleşke yerimiz olarak belirlenmiş idi.

Belirlenen yerleşke yerimize ilişkin yapılan değerlendirmeler neticesinde, inşaat faaliyetlerine ilişkin zorlayıcı yeni sorunların ortaya çıkmasının yanında, tahsisi tamamlanan yerleşke alanının görünürlük ve ulaşılabilirlik ilkesi konusunda üniversitemizi yeterince temsil etmediği yaygın kanaati dikkate alınarak, yeni bir alan belirlenmesi talebimiz; rektörlüğümüzce ilgili makamlara iletilmiş, bu hususta atılan adımlar neticesinde tahsis edilen alandan farklı bir noktada yerleşke yeri belirlenmesi hususunda ön görüşmeler olumlu olarak sonuçlanmıştır.

Belirlenecek olan yeni ana yerleşke alanımızla ilgili olarak tahsis, imar düzenleme çalışmaları başlatılarak en kısa sürede tamamlanması konusunda gerekli çalışmalar sürdürülmektedir.

Yine ilimiz Ankara Çevre yolu üzerinde, Sanayi alanı içerisinde düşünülen yerleşke alanına ilişkin olarak üniversitemize alan tahsis edilmesi konusunda adımlar atılmış, muvafakat süreçleri tamamlanmıştır. Cumhurbaşkanlığımızca tahsis kararının alınması ile birlikte üniversitemize tahsis sürecinin en kısa sürede sonuçlandırılması hedeflenmektedir. Bu kapsamda çalışmalarımız devam etmektedir.

➤ 1.4. Harita ve Aplikasyon Hizmetleri

2023 yılı içerisinde yerleşke ve mevcut binalara ilişkin ihtiyaç olan haritalama işlemleri yapılmıştır.

➤ 1.5. Altyapı Hizmetleri

Gelişim Yerleşkesi, TBMYO ve Mühendislik ve Doğa Bilimleri Fakültesine ait alanlarda Altyapı ve Çevre Düzenleme İşleri tamamlanmıştır.

➤ 1.6. Elektrik Hizmetleri:

Gelişim Yerleşkesi, TBMYO ve Mühendislik ve Doğa Bilimleri Fakültesine ait alanlarda bulunan elektrik tesisat imalatlarına ait kontrol, arıza ve bakım – onarım hizmetleri gerçekleştirilmiştir.

➤ 1.7. Ağaçlandırma ve Peyzaj Hizmetleri:

2023 yılı içerisinde 11 Kasım Milli Ağaçlandırma kapsamında, gelişim yerleşkesi çevresinde ağaçlandırma ve peyzaj faaliyeti yapılmıştır.

2- Performans Sonuçlarının Değerlendirilmesi

3- Stratejik Plan Değerlendirme Tabloları

A4	Topluma sunulan hizmet ve sosyal sorumluluk projelerini artırmak				
H4.4	Çevreci ve engelsiz üniversite sıralamasındaki yerimizin iyileştirilmesi				
Amacın İlgili Olduğu Program/Alt Program Adı	98- Yönetim ve Destek Programı 900- Üst Yönetim, İdari ve Mali Hizmetler				
Amacın İlişkili Olduğu Alt Program Hedefi	-				
H4.1 Performansı	%3,125				
Sorumlu Birim	Yapı İşleri ve Teknik Daire Başkanlığı				
Performans Göstergesi	Hedefe Etkisi (%)	Plan Dönemi Başlangıç Değeri (A)*	Değerlendirme Dönemindeki Yıl sonu Hedeflenen Değer (B)	Değerlendirme Dönemindeki Gerçekleşme Değeri (C)	Performans (%) (C-A)/(B-A)
PG.4.4.1:Çevre duyarlılığına ilişkin yapılan toplam faaliyet sayısı	25	0	8	1	12,5

Hedefe İlişkin Değerlendirmeler

İlgililik	Plan başlangıç döneminden itibaren performans göstergesini etkileyecek iç ve dış çevrede ciddi değişiklikler meydana gelmemiştir. Tespit ve ihtiyaçlarda değişiklik olmamış ve hedef performans göstergelerinde değişiklik ihtiyacı da doğmamıştır.
Etkililik	Performans göstergesi için hedeflenen değerlere ulaşamamıştır. Etkililiği ile ilgili bir gözlem yapılamamıştır. Gerçekleşmesi öngörülen hedef ve göstergelere ilişkin güncelleme ihtiyacı bulunmamaktadır.

Etkinlik	Yapılan etkinliğe bağlı olarak herhangi bir mali yük ortaya çıkmamıştır. Tespit ve ihtiyaçlarda değişiklik olmamış ve hedef performans göstergelerinde değişiklik ihtiyacı da doğmamıştır.
Sürdürülebilirlik	Bir önceki değerlendirme dönemine göre sürdürülebilirlik sağlanamamıştır. Performans göstergelerinin sürdürülmesinde yasal, kurumsal ve çevresel riskler bulunmamaktadır.

Performans Göstergesi	Hedef Etkisi (%)	Plan Dönemi Başlangıç Değeri (A)*	Değerlendirme Dönemindeki Yıl Sonu Hedeflenen Değer (B)	Değerlendirme Dönemindeki Gerçekleşme Değeri (C)	Performans (%) (C-A)/(B-A)
PG.4.4.2:Sürdürülebilir bina sayısının toplam bina sayısına olan oranı(%)	30	0	50	0	0

Hedefe İlişkin Değerlendirmeler

İlgililik	Hedeflere ulaşmak için planlanan kampüs alanının tahsis işlemleri bu dönemde tamamlanamadığı için gerekli yatırımlar yapılamamıştır. Tespit ve ihtiyaçlarda değişiklik olmamış ve hedef performans göstergelerinde değişiklik ihtiyacı da doğmamıştır.
Etkililik	Performans göstergesi için hedeflenen değerlere ulaşamamıştır. Etkililiği ile ilgili bir gözlem yapılamamıştır. Gerçekleşmesi öngörülen hedef ve göstergelere ilişkin güncelleme ihtiyacı bulunmamaktadır.
Etkinlik	Yapılan etkinliğe bağlı olarak herhangi bir mali yük ortaya çıkmamıştır. Tespit ve ihtiyaçlarda değişiklik olmamış ve hedef performans göstergelerinde değişiklik ihtiyacı da doğmamıştır.
Sürdürülebilirlik	Performans göstergelerini devam ettirilmesinde, kurumsal, yasal, çevresel vb. unsurlar açısından Üniversite kampüs projesi ve master planı uygulamasında olası sıkıntılar, bütçe yetersizlikleri yaşanması, sürdürülebilir bina projelerinin uygulanmasında risk oluşturmaktadır. Tespit ve ihtiyaçlarda değişiklik olmamış ve hedef performans göstergelerinde değişiklik ihtiyacı da doğmamıştır.

Performans Göstergesi	Hedef Etkisi (%)	Plan Dönemi Başlangıç Değeri (A)*	Değerlendirme Dönemindeki Yıl sonu Hedeflenen Değer (B)	Değerlendirme Dönemindeki Gerçekleşme Değeri (C)	Performans (%) (C-A)/(B-A)
PG. 4.4.3 Engellilerin üniversite hizmetlerinden memnuniyet düzeyi (%/engelli)	15	0	90	0	0

Hedefe İlişkin Değerlendirmeler

İlgililik	Hedeflere ulaşmak için planlanan kampüs alanının tahsis işlemleri bu dönemde tamamlanamadığı için gerekli yatırımlar yapılamamıştır. Bu kapsamda hedef değerlere ulaşılması için gerekli değerlendirmeler mümkün olmamıştır. Tespit ve ihtiyaçlarda değişiklik olmamış ve hedef performans göstergelerinde değişiklik ihtiyacı da doğmamıştır.
------------------	--

Etkililik	Hedeflenen sonuçlara ulaşılamamıştır. Bu kapsamda hedeflerin gerçekleştirilme noktasında tespitinin yapılması için yeni çalışmalara ihtiyaç vardır.
Etkinlik	Performans göstergelerinde belirlenen hedeflere ulaşmadığından dolayı, etkinliği sınırlı kalmıştır. Tespit ve ihtiyaçlarda değişiklik olmamış ve hedef performans göstergelerinde değişiklik ihtiyacı da doğmamıştır.
Sürdürülebilirlik	Performans göstergelerini devam ettirilmesinde, kurumsal, yasal, çevresel vb. unsurlar açısından Üniversite kampüs projesi ve master planı uygulamasında olası sıkıntılar, bütçe yetersizlikleri yaşanması, sürdürülebilir bina projelerinin uygulanmasında risk oluşturmaktadır. Tespit ve ihtiyaçlarda değişiklik olmamış ve hedef performans göstergelerinde değişiklik ihtiyacı da doğmamıştır.

Performans Göstergesi	Hedef Etkisi (%)	Plan Dönemi Başlangıç Değeri (A)*	Değerlendirme Dönemindeki Yıl sonu Hedeflenen Değer (B)	Değerlendirme Dönemindeki Gerçekleşme Değeri (C)	Performans (%) (C-A)/(B-A)
PG.4.4.4 Engelli dostu bina sayısının toplam bina sayısına oranı (%)	30	30	80	30	0

Hedefe İlişkin Değerlendirmeler

İlgililik	Hedeflere ulaşmak için planlanan kampüs alanının tahsis işlemleri bu dönemde tamamlanamadığı için gerekli yatırımlar yapılamamıştır. Bu kapsamda hedef değerlere ulaşılması için gerekli değerlendirmeler mümkün olmamıştır. Tespit ve ihtiyaçlarda değişiklik olmamış ve hedef performans göstergelerinde değişiklik ihtiyacı da doğmamıştır.
Etkililik	Gerek yeni binaların yapılmasına başlanmaması gerekse bu dönemde bütçe yetersizliği nedeniyle yeni yatırımların ileri dönemlere ertelenmesi nedeniyle beklenen etkililik seviyesine ulaşılamamıştır. Tespit ve ihtiyaçlarda değişiklik olmamış ve hedef performans göstergelerinde değişiklik ihtiyacı da doğmamıştır.
Etkinlik	Belirlenen hedeflere ulaşmadığından dolayı, etkinliği sınırlı kalmıştır. Tespit ve ihtiyaçlarda değişiklik olmamış ve hedef performans göstergelerinde değişiklik ihtiyacı da doğmamıştır.
Sürdürülebilirlik	Performans göstergelerini devam ettirilmesinde, kurumsal, yasal, çevresel vb. unsurlar açısından Üniversite kampüs projesi ve master planı uygulamasında olası sıkıntılar, bütçe yetersizlikleri yaşanması, sürdürülebilir bina projelerinin uygulanmasında risk oluşturmaktadır. Tespit ve ihtiyaçlarda değişiklik olmamış ve hedef performans göstergelerinde değişiklik ihtiyacı da doğmamıştır.

A5		Kurumsal kapasiteyi artırmak ve kurum kültürünü geliştirmek			
H5.2		Fiziki altyapı ve kaynakların geliştirilmesi			
Amacın İlgili Olduğu Program/Alt Program Adı		98- Yönetim ve Destek Programı 900- Üst Yönetim, İdari ve Mali Hizmetler			
Amacın İlişkili Olduğu Alt Program Hedefi		-			
H5.2 Performansı		%3,27			
Sorumlu Birim		Yapı İşleri ve Teknik Daire Başkanlığı			
Performans Göstergesi	Hedefe Etkisi (%)	Plan Dönemi Başlangıç Değeri (A)*	Değerlendirme Dönemindeki Yıl sonu Hedeflenen Değer (B)	Değerlendirme Dönemindeki Gerçekleşme Değeri (C)	Performans (%) (C-A)/(B-A)
PG.5.2.1:Üniversite yeni kampüs alanı için binaların tamamlanma oranı(%)	50	0	15	0	%0

Hedefe İlişkin Değerlendirmeler

İlgililik	Bu dönemde yeni kampüs alanı tahsis ve yapılaşma süreci tamamlanamamıştır. Yeni kampüs alanının belirlenmesi ve gerekli bütçenin tahsisi ile çalışmalar yapılabilecektir				
Etkililik	Hedeflere ulaşılamamıştır. Tespit ve ihtiyaçlarda herhangi bir değişikliğe ihtiyaç yoktur.				
Etkinlik	Yapılan etkinliğe bağlı olarak herhangi bir mali yük ortaya çıkmamıştır. Tespit ve ihtiyaçlarda değişiklik olmamış ve hedef performans göstergelerinde değişiklik ihtiyacı da doğmamıştır.				
Sürdürülebilirlik	Performans göstergelerini devam ettirilmesinde, kurumsal, yasal, çevresel vb. unsurlar açısından Üniversite kampüs projesi ve master planı uygulamasında olası sıkıntılar, bütçe yetersizlikleri yaşanması, sürdürülebilir bina projelerinin uygulanmasında risk oluşturmaktadır.				
Performans Göstergesi	Hedefe Etkisi (%)	Plan Dönemi Başlangıç Değeri (A)*	Değerlendirme Dönemindeki Yıl sonu Hedeflenen Değer (B)	Değerlendirme Dönemindeki Gerçekleşme Değeri (C)	Performans (%) (C-A)/(B-A)
PG.5.2.2:İdari Personel başına düşen kullanım alanı	10	23,40	10	23,07	%0

Hedefe İlişkin Değerlendirmeler**

İlgililik	Bu dönemde yeni kampüs alanı tahsis ve yapılaşma süreci tamamlanamamıştır. Sosyal alan ve spor tesisleri hususunda yetersizlik bulunmaktadır. Eski binalarda hizmet verilmeye devam etmektedir. Tespit ve ihtiyaçlarda herhangi bir değişikliğe ihtiyaç yoktur.				
------------------	---	--	--	--	--

	<i>*Personel sayısındaki artışa bağlı olarak değişim göstermektedir.</i>
Etkililik	Performans göstergesi için hedeflenen değerlere ulaşılmıştır. Etkililiği ile ilgili bir gözlem yapılamamıştır. Gerçekleşmesi öngörülen hedef ve göstergelere ilişkin güncelleme ihtiyacı bulunmamaktadır.
Etkinlik	Yapılan etkinliğe bağlı olarak herhangi bir mali yük ortaya çıkmamıştır. Tespit ve ihtiyaçlarda değişiklik olmamış ve hedef performans göstergelerinde değişiklik ihtiyacı da doğmamıştır
Sürdürülebilirlik	Performans göstergelerini devam ettirilmesinde, kurumsal, yasal, çevresel vb. unsurlar açısından Üniversite kampüs projesi ve master planı uygulamasında olası sıkıntılar, bütçe yetersizlikleri yaşanması, sürdürülebilir bina projelerinin uygulanmasında risk oluşturmaktadır.

<i>Performans Göstergesi</i>	Hedefe Etkisi (%)	Plan Dönemi Başlangıç Değeri (A)*	Değerlendirme Dönemindeki Yıl sonu Hedeflenen Değer (B)	Değerlendirme Dönemindeki Gerçekleşme Değeri (C)	Performans (%) (C-A)/(B-A)
PG.5.2.3: Arşivleme alanı	10	1200	1500	1200	%0

Hedefe İlişkin Değerlendirmeler

İlgililik	Konya Teknik Üniversitesi Mühendislik ve Doğa Bilimler Fakültesi ve Gelişim Yerleşkesinde Arşiv alanının büyütülmesi için çalışmalar yapılmıştır. Tespit ve ihtiyaçlarda değişiklik olmamış ve hedef performans göstergelerinde değişiklik ihtiyacı da doğmamıştır.				
Etkililik	İstenilen hedeflere ulaşılamamıştır. Bu kapsamda hedeflerin gerçekleştirilme noktasında tespitinin yapılması için yeni çalışmalara ihtiyaç vardır. Tespit ve ihtiyaçlarda değişiklik olmamış ve hedef performans göstergelerinde değişiklik ihtiyacı da doğmamıştır.				
Etkinlik	Hedeflere ulaşılmasında yüksek enflasyon kaynaklı maliyet artışları nedeniyle beklenmedik maliyetler ortaya çıkmıştır. Tespit ve ihtiyaçlarda değişiklik olmamış ve hedef performans göstergelerinde değişiklik ihtiyacı da doğmamıştır.				
Sürdürülebilirlik	Performans göstergelerini devam ettirilmesinde, kurumsal, yasal, çevresel vb. unsurlar açısından Üniversite kampüs projesi ve master planı uygulamasında olası sıkıntılar, bütçe yetersizlikleri yaşanması, sürdürülebilir bina projelerinin uygulanmasında risk oluşturmaktadır.				
Performans Göstergesi	Hedefe Etkisi (%)	Plan Dönemi Başlangıç Değeri (A)*	Değerlendirme Dönemindeki Yıl Sonu Hedeflenen Değer (B)	Değerlendirme Dönemindeki Gerçekleşme Değeri (C)	Performans (%) (C-A)/(B-A)
PG.5.2.4:Eğitim Fonksiyonunda öğrenci başına düşen kapalı alan büyüklüğü	20	2,16	10	2,68	%6,6

Hedefe İlişkin Değerlendirmeler

İlgililik	Bu dönemde yeni kampüs alanı tahsis ve yapılaşma süreci tamamlanamamıştır. Yeni kampüs alanının belirlenmesi ve gerekli bütçenin tahsisi ile çalışmalar yapılabilecektir. Tespit ve ihtiyaçlarda değişiklik olmamış ve hedef performans göstergelerinde değişiklik ihtiyacı da doğmamıştır. <i>**Öğrenci sayısındaki artışa/azalışa bağlı olarak değişim göstermektedir.</i>
------------------	---

Etkililik	Gerek yeni binaların yapılmasına başlanmaması gerekse bu dönemde bütçe yetersizliği nedeniyle yeni yatırımların ileri dönemlere ertelenmesi nedeniyle beklenen etkililik seviyesine ulaşamamıştır. Tespit ve ihtiyaçlarda değişiklik olmamış ve hedef performans göstergelerinde değişiklik ihtiyacı da doğmamıştır.
Etkinlik	Belirlenen hedeflere ulaşmadığından dolayı, etkinliği sınırlı kalmıştır. Beklenmeyen bir maliyet ortaya çıkmamıştır. Tespit ve ihtiyaçlarda değişiklik olmamış ve hedef performans göstergelerinde değişiklik ihtiyacı da doğmamıştır.
Sürdürülebilirlik	Performans göstergelerini devam ettirilmesinde, kurumsal, yasal, çevresel vb. unsurlar açısından Üniversite kampüs projesi ve master planı uygulamasında olası sıkıntılar, bütçe yetersizlikleri yaşanması, sürdürülebilir bina projelerinin uygulanmasında risk oluşturmaktadır.

Performans Göstergesi	Hedef Etkisi (%)	Plan Dönemi Başlangıç Değeri (A)*	Değerlendirme Dönemindeki Yıl sonu Hedeflenen Değer (B)	Değerlendirme Dönemindeki Gerçekleşme Değeri (C)	Performans (%) (C-A)/(B-A)
PG.5.2.5:Öğrenci başına düşen toplam spor-sosyal tesis alanı	10	1,36	3	1,68	%19,5

Hedefe İlişkin Değerlendirmeler

İlgililik	Bu dönemde yeni kampüs alanı tahsis ve yapılaşma süreci tamamlanamamıştır. Yeni kampüs alanının belirlenmesi ve gerekli bütçenin tahsisi ile çalışmalar yapılabilecektir. Tespit ve ihtiyaçlarda değişiklik olmamış ve hedef performans göstergelerinde değişiklik ihtiyacı da doğmamıştır. <i>**Öğrenci sayısındaki artışa/azalışa bağlı olarak değişim göstermektedir.</i>
Etkililik	Gerek yeni binaların yapılmasına başlanmaması gerekse bu dönemde bütçe yetersizliği nedeniyle yeni yatırımların ileri dönemlere ertelenmesi nedeniyle beklenen etkililik seviyesine ulaşamamıştır. Tespit ve ihtiyaçlarda değişiklik olmamış ve hedef performans göstergelerinde değişiklik ihtiyacı da doğmamıştır.
Etkinlik	Belirlenen hedeflere ulaşmadığından dolayı, etkinliği sınırlı kalmıştır. Beklenmeyen bir maliyet ortaya çıkmamıştır. Tespit ve ihtiyaçlarda değişiklik olmamış ve hedef performans göstergelerinde değişiklik ihtiyacı da doğmamıştır.
Sürdürülebilirlik	Performans göstergelerini devam ettirilmesinde, kurumsal, yasal, çevresel vb. unsurlar açısından Üniversite kampüs projesi ve master planı uygulamasında olası sıkıntılar, bütçe yetersizlikleri yaşanması, sürdürülebilir bina projelerinin uygulanmasında risk oluşturmaktadır.

4- Performans Bilgi Sisteminin Değerlendirmesi

Üniversitemizin 2021-2025 Stratejik Planında Birimimizin sorumlu tutulduğu Stratejik Amaç ve Hedeflerin yıllar itibariyle gerçekleşme düzeyleri yıllık Performans Programlarıyla izlenmektedir. Performans Programında yer alan Performans Göstergelerinin veri girişleri Strateji Geliştirme Daire Başkanlığının web sayfasında yer alan Performans Programı üzerinden yapılmaktadır.

2023 yılı için Birimimizin sorumlu tutulduğu performans göstergelerinin girişleri birimizce yetkilendirilen personel tarafından yapılmıştır. Daire Başkanlığımızda yürütülen hizmet ve faaliyetlere ilişkin, alt birimlerimiz tarafından tutulan kayıtların düzenli, güncel ve doğru olması, Performans Bilgi Sistemi sonuçlarının güvenilir olmasını sağlamaktadır.

Başkanlığımız görev gerekleri, yatırım planları kapsamında yapılan işlerle ilgili performans sonuçları ilgili kurumlarda kullanılan sistemler üzerinden kontrol edilmektedir. Bunlar; ihaleler için EKAP (Elektronik Kamu Alımları Platformu), İlde yapılan yatırımlar için, İl Yatırım İzleme Sistemi (İLYAS) dır.

IV- KURUMSAL KABİLİYET ve KAPASİTENİN DEĞERLENDİRİLMESİ

A- Üstünlükler

- 1- Özverili, öğrenmeye açık ve dinamik bir ekip olmak.
- 2- Hukuk Devleti ilkesine bağlı, iş birliğine açık, şeffaf ve hesap verebilir bir birim olmak.
- 3- Teknolojik imkânlarla sahip olmak.

B- Zayıflıklar

- 1- Gerekli teknik personel ve bakım onarım ekiplerinin eksikliği,
- 2- Tasarruf tedbirleri nedeniyle yeterli ödenek tahsis edilememesi
- 3- Üniversitenin kuruluş aşamasında olması nedeniyle ağır ve çeşitli işi yükünün olması.

C- Değerlendirme

İdaremizin teknik personel ve ödenek eksikliğine rağmen, mevcut ödenekler en ekonomik, etkili ve verimli kullanılarak, Üniversitemizin Rektörlük Hizmet Binası ile Mimarlık ve Tasarım Fakültesi olarak kullandığı Gelişim Yerleşkesi, Mühendislik ve Doğa Bilimleri Fakültesi, Teknik Bilimler Meslek Yüksekokulu'na ait fiziki alanların idame ve yenileme çalışmaları yapılmış ve 2023 yılı faaliyetleri başarıyla tamamlanmıştır.

EKLER

Ek: 1- Organizasyon Şeması

Ek: 2 - İç Kontrol Güvence Beyanı

Ek: 3 - Rektörlük Binası Vaziyet Planı

Ek: 4- Rektörlük ve Yurt Binası Aplikasyon

Ek: 5- Teknik Bilimler MYO Vaziyet Planı

Ek: 6- Sürekli Eğitim Merkezi Kroki

Ek: 7- Konya Teknik Üniversitesi Rektörlük Hizmet Binası –Yurt Binası Mimarlık ve Tasarım Fakültesi (Gelişim Kampüsü)

Ek: 8- Mühendislik ve Doğa Bilimleri Fakültesi

Ek: 9- Teknik Bilimler Meslek Yüksekokulu

Ek: 10- Sürekli Eğitim Merkezi

Ek: 11- Konya Teknik Üniversitesi Merkez Yerleşkesi İmar Durumu

Ek: 12- Konya Teknik Üniversitesi Sanayi Yerleşkesi İmar Durumu

Ek: 13- Konya Teknik Üniversitesi Mevcut Fiziki Alanlar

Yapı İşleri ve Teknik Daire Başkanlığı

Organizasyon Şeması



Ek: 2- Harcama Yetkilisinin İ Kontrol Gvence Beyanı

İ KONTROL GVENCE BEYANI

Harcama yetkilisi olarak yetkim dâhilinde;

Bu raporda yer alan bilgilerin gvenilir, tam ve dođru olduđunu beyan ederim.

Bu raporda aıklanan faaliyetler iin idare btesinden harcama birimimize tahsis edilmiř kaynakların etkili, ekonomik ve verimli bir řekilde kullanıldıđını, grev ve yetki alanım erevesinde i kontrol sisteminin idari ve mali kararlar ile bunlara iliřkin iřlemlerin yasallık ve dzenliliđi hususunda yeterli gvenceyi sađladıđını ve harcama birimimizde sre kontrolnn etkin olarak uygulandıđını bildiririm.

Bu gvence, harcama yetkilisi olarak sahip olduđum bilgi ve deđerlendirmeler, i kontroller, i deneti raporları ile Sayıřtay raporları gibi bilgim dâhilindeki hususlara dayanmaktadır.

Burada raporlanmayan, idarenin menfaatlerine zarar veren herhangi bir husus hakkında bilgim olmadıđını beyan ederim.

Osman Deniz řimřek
Yapı İřleri ve Teknik
Daire Bařkanı

Ek: 3- Rektörlük Binası Vaziyet Planı

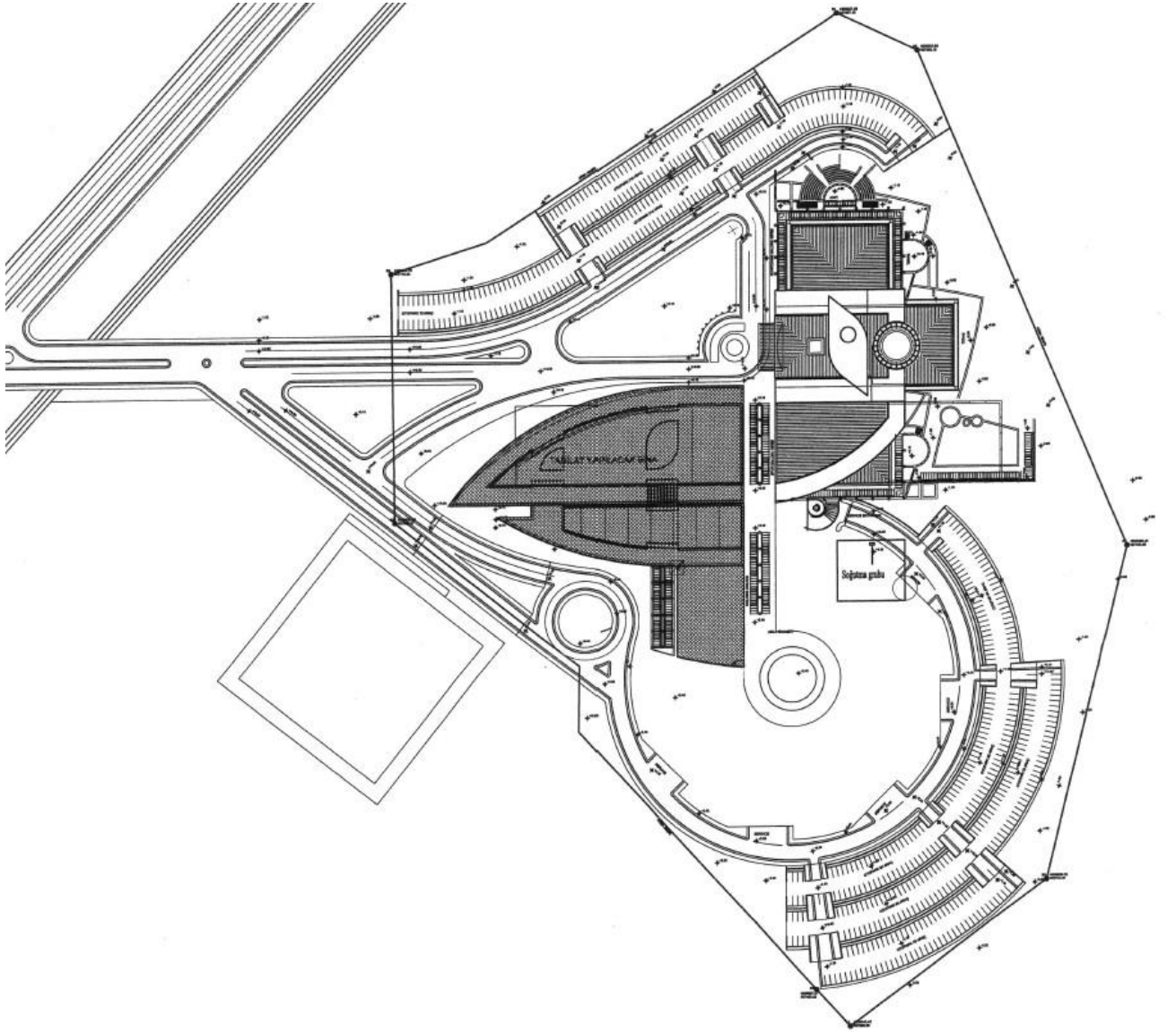

VAZİYET PLANI 1/1000

NOT: SİĞİNAK İHTİYACI MEVCUT DURUM DEĞİŞTİRİLMEDEN OTEL BLOĞUNUN ALTINDA SAĞLANMAKTADIR.

Ek: 4- Rektörlük ve Yurt Binası Aplikasyon

EK1: Koordinatlı alan krokisi

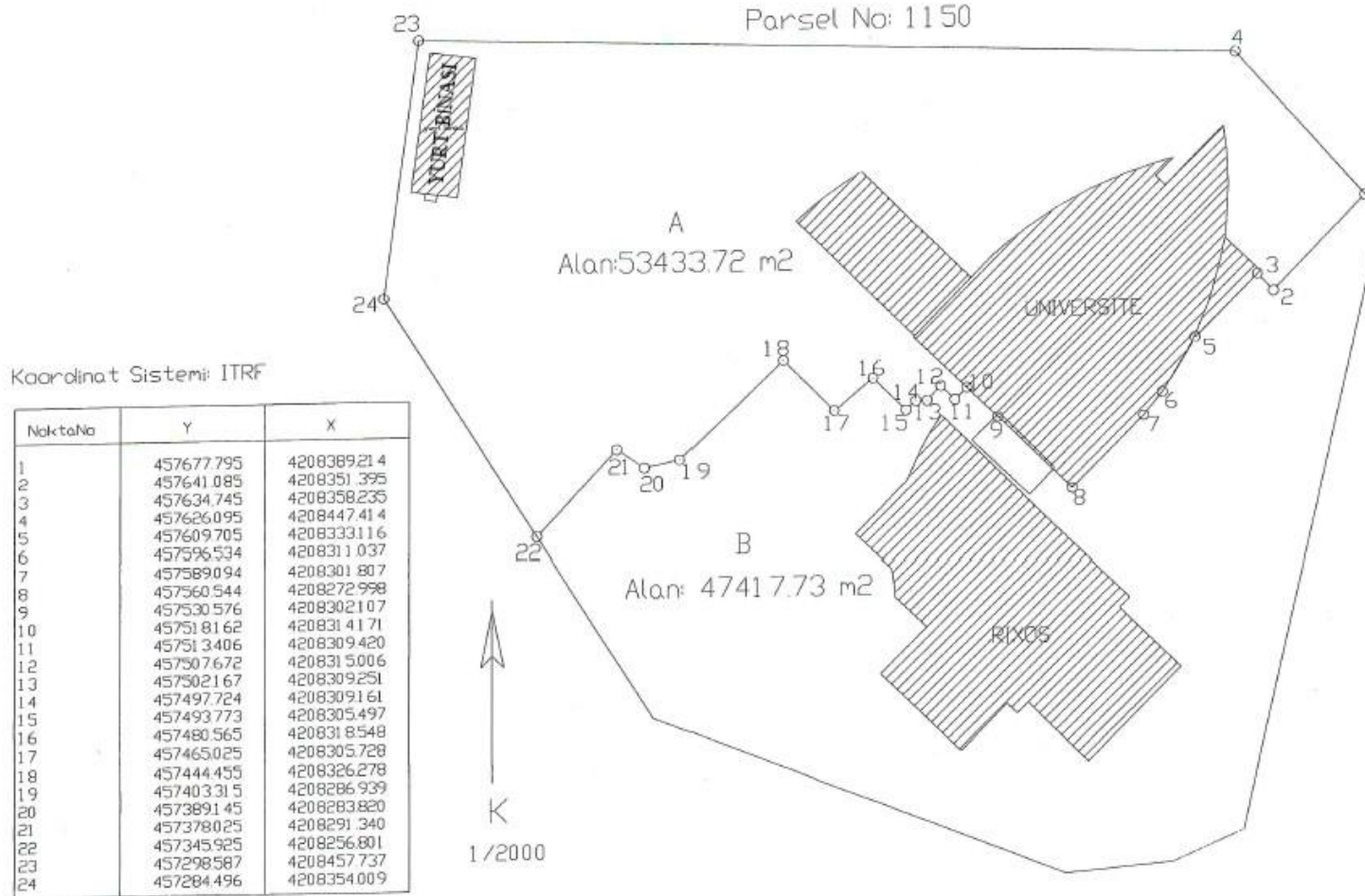

Ek: 5- Teknik Bilimler MYO Vaziyet Planı

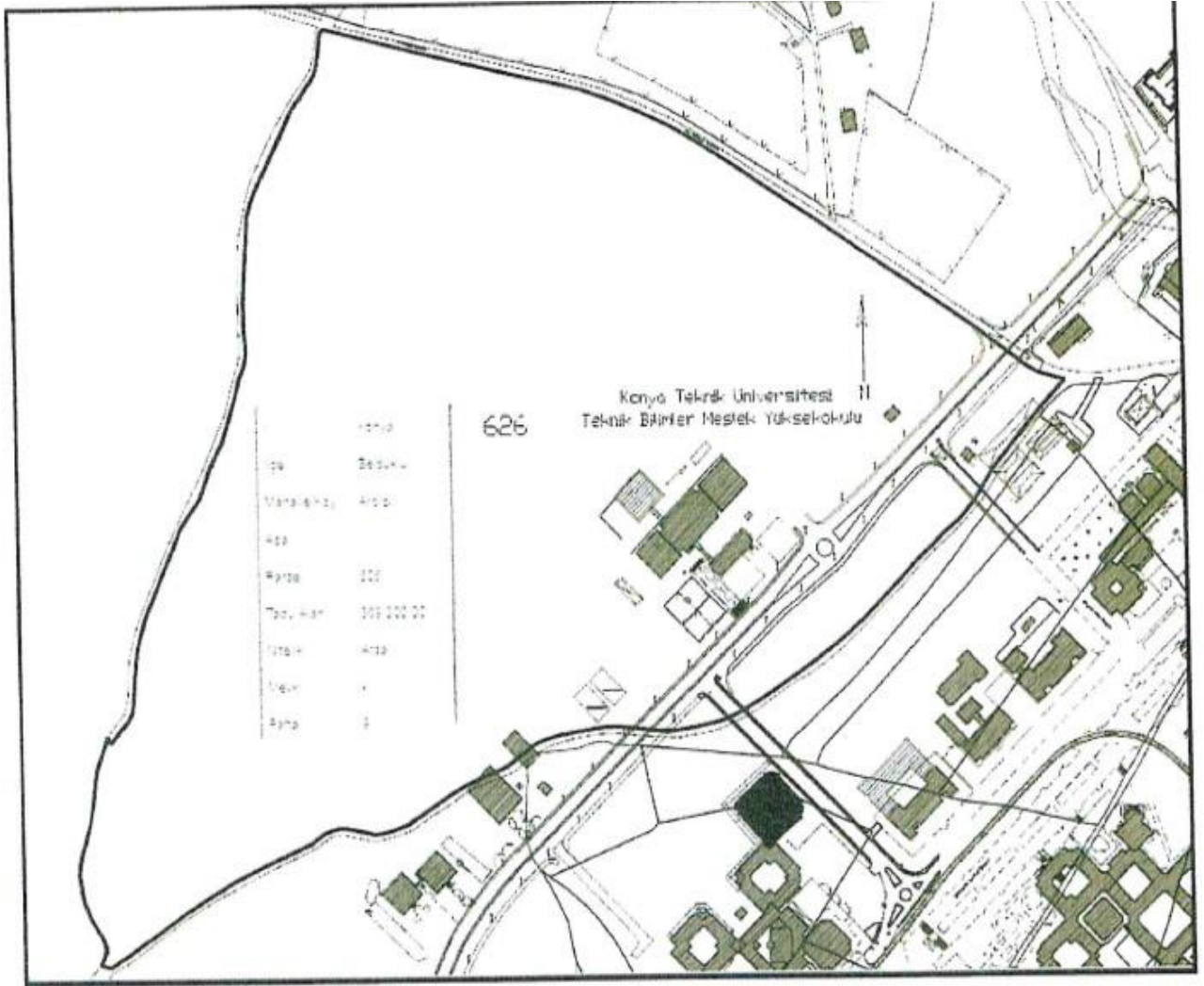

Ek: 6- Sürekli Eğitim Merkezi Kroki

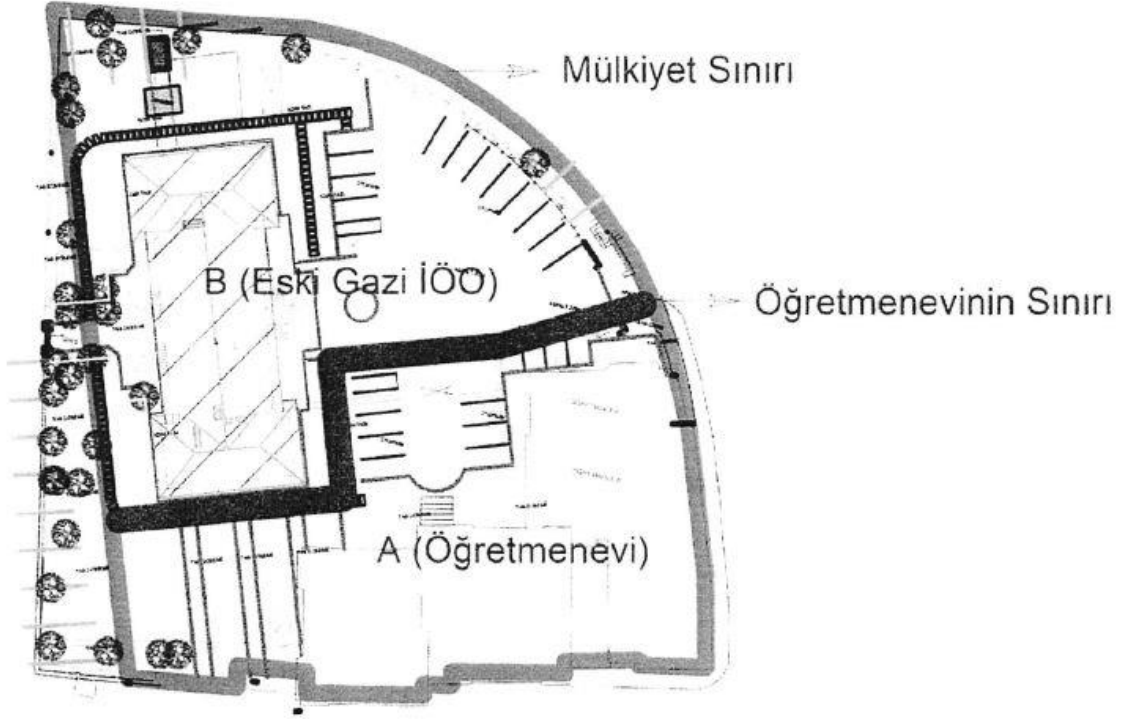

Ek: 7- Konya Teknik Üniversitesi Rektörlük Hizmet Binası –Yurt Binası Mimarlık ve Tasarım Fakültesi-Ek Hizmet Binası (Gelişim Kampüsü)

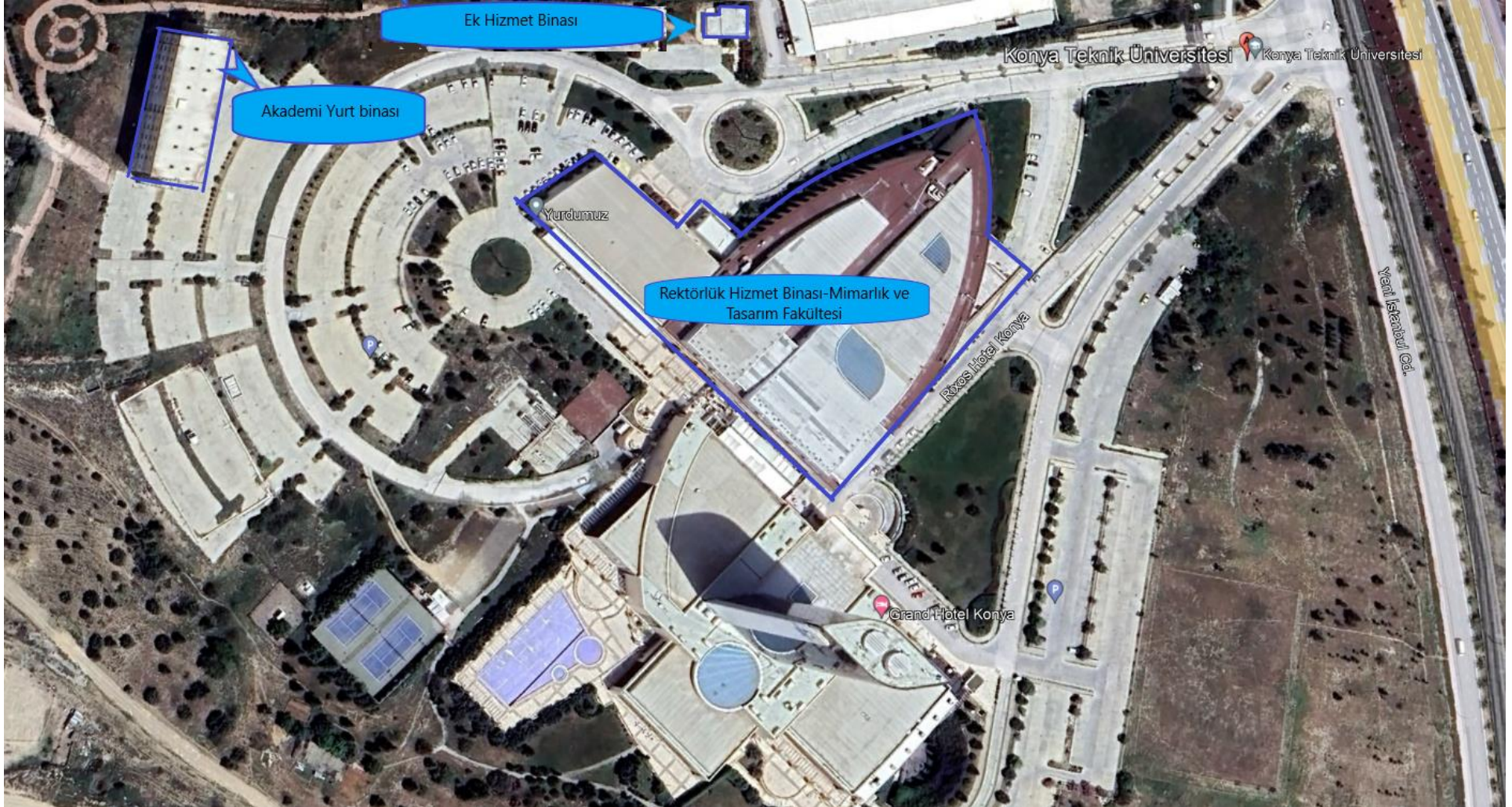

Ek: 8- Mühendislik ve Doğa Bilimleri Fakültesi



Ek: 9- Teknik Bilimler Meslek Yüksekokulu



Ek: 10- Rektörlük Ek Hizmet Binası- Sürekli Eğitim Merkezi



Ek: 11- Konya Teknik Üniversitesi Merkez Yerleşkesi İmar Durumu

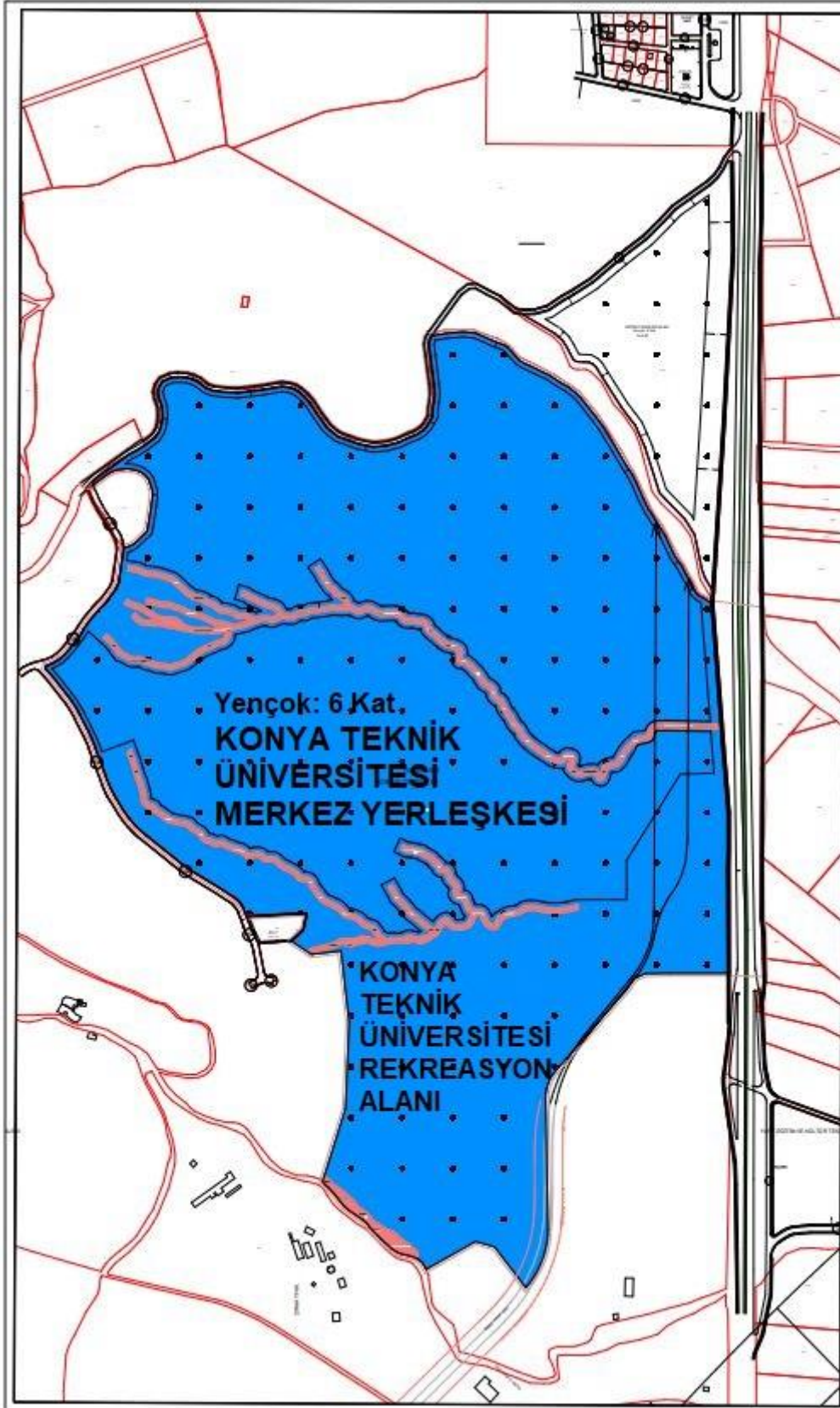

Ek: 12- Konya Teknik Üniversitesi Sanayi Yerleşkesi İmar Durumu

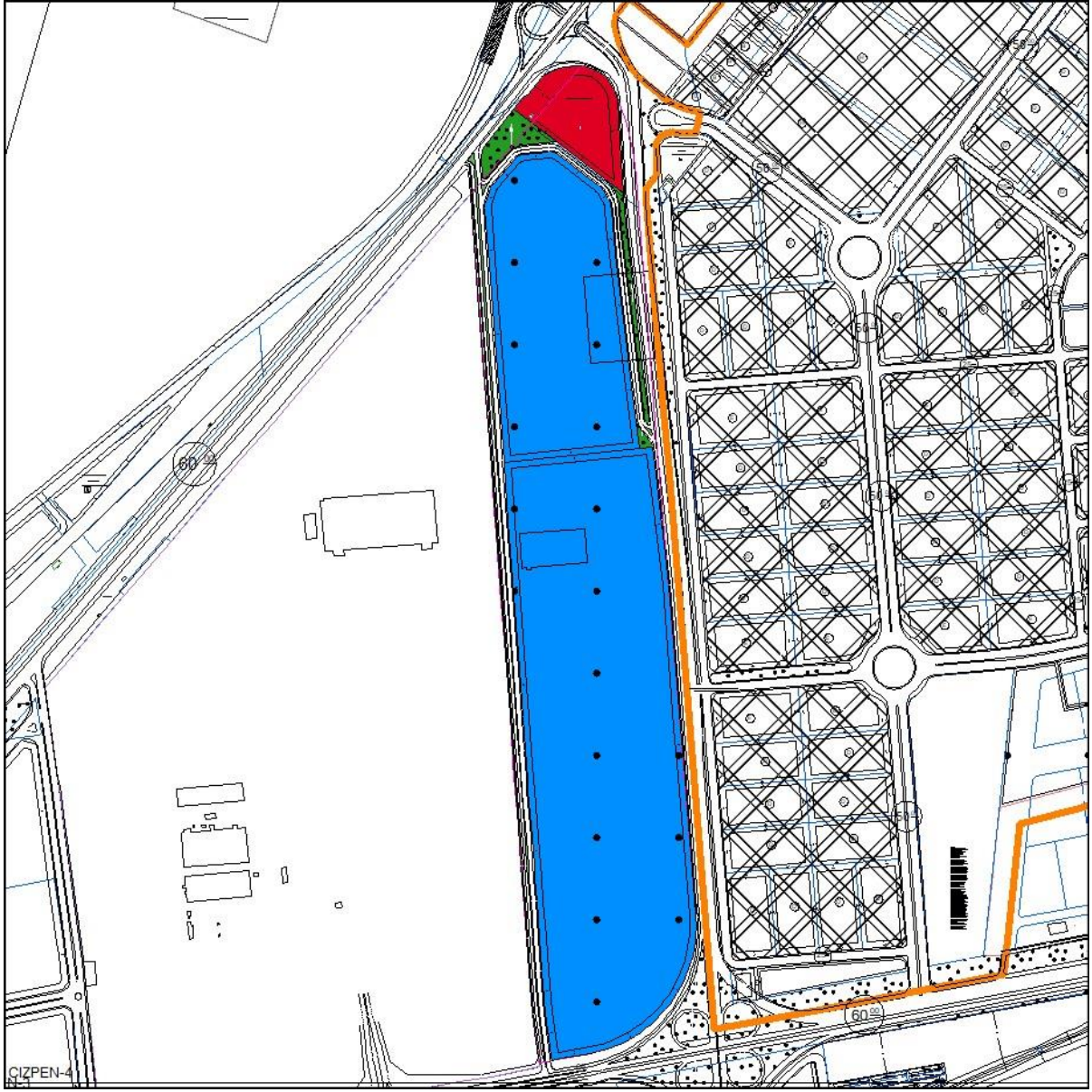

Ek: 13- Konya Teknik Üniversitesi Mevcut Fiziki Alanlar

SIRA NO	BİNA	MEVCUT FİZİKİ ALANLAR																		
		EĞİTİM ALANLARI					SOSYAL ALANLAR						ÖĞR.GÖR. ODALARI	İDARİ KISIM	ARŞİV	KIRTASIYE	TEKNİK HACİM	GALERİ BOŞLUĞU	SİRKÜLASYON ALANI	TOPLAM
		DERSLİKLER ve ATÖLYE	LABORATUVARLAR	KÜTÜPHANE	TOPLANTI SALONU	KONFERANS/ SEMİNER SALONU	MİSAFİRHANE	SPOR TESİSLER	KANTİN/ KAFETERYA/ ÇAY OCAĞI	YEMEKHANE	MESCİT									
1	REKTÖRLÜK- MİMARLIK VE TASARIM FAKÜLTESİ(GEİŞİM YERLEŞKESİ)	2.461 m ²	390 m ²	1.716 m ²	413 m ²	791 m ²	613 m ²	2.600 m ²	135 m ²	2.135 m ²	500 m ²	1.306 m ²	4.921 m ²	270 m ²	48 m ²	2.350 m ²	1.641 m ²	13.095 m ² (GALERİ BOŞLUKLARI HARİCİ)	35.385 m ²	
2	MÜHENDİSLİK VE DOĞA BİLİMLERİ FAKÜLTESİ	6.218 m ²	9.370 m ²	260 m ²	286 m ²	577 m ²	-	-	800 m ²	-	226 m ²	6.622 m ²	2.270 m ²	302 m ²	159 m ²	1.000 m ²	-	25.253 m ²	53.343 m ²	
3	TEKNİK BİLİMLER MESLEK YÜKSEKOKULU	2.904 m ²	2.966 m ²	38 m ²	33 m ²	135 m ²	-	1.704 m ²	126 m ²	325 m ²	35 m ²	641 m ²	260 m ²	36 m ²	12 m ²	415 m ²	-	4.871 m ²	14.501 m ²	
4	REKTÖRLÜK EK HİZMET BİNASI- SÜREKLİ EĞİTİM MERKEZİ	355 m ²	-	-	50 m ²	-	-	-	20 m ²	-	-	-	212 m ²	33 m ²	-	47 m ²	-	666 m ²	1.383 m ²	
5	KÖŞK YEMEKHANE	-	-	-	-	-	-	-	-	700 m ²	-	-	-	-	-	-	-	-	700 m ²	
GENEL TOPLAM		11.938 m ²	12.726 m ²	2.014 m ²	782 m ²	1.503 m ²	613 m ²	4.304 m ²	1.081 m ²	3.160 m ²	761 m ²	8.569 m ²	7.663 m ²	641 m ²	219 m ²	3.812 m ²	1641 m ²	43.885 m ²	105.312 m ²	