



T.C.

KONYA TEKNİK ÜNİVERSİTESİ

YAPI İŞLERİ VE TEKNİK DAİRE BAŞKANLIĞI

**2024 YILI
BİRİM FAALİYET RAPORU**

İÇİNDEKİLER

BİRİM YÖNETİCİ SUNUŞU	iii
ŞEKİLLER DİZİNİ	iv
TABLolar DİZİNİ	v
I- GENEL BİLGİLER	1
A. Misyon ve Vizyon	1
B. Yetki, Görev ve Sorumluluklar	1
C. İdareye İlişkin Bilgiler	3
1- Fiziksel Yapı	3
2- Hizmet Alanları	7
3- Teşkilat Yapısı	7
4- Teknoloji ve Bilişim Alt Yapısı	7
5- İnsan Kaynakları	9
6- Sunulan Hizmetler	13
6.1- İdari Hizmetler	13
6.2- Teknik Hizmetler	13
7- Yönetim ve İç Kontrol Sistemi	13
II- AMAÇ ve HEDEFLER	14
A. Temel Politikalar ve Öncelikler	14
B. İdarenin Stratejik Planında Yer Alan Amaç ve Hedefler	15
III- FAALİYETLERE İLİŞKİN BİLGİ VE DEĞERLENDİRMELER	15
A- Mali Bilgiler	15
1- Bütçe Uygulama Sonuçları	15
2- Temel Mali Tablolara İlişkin Açıklamalar	15
3- Mevcut Binalara ve Ana Yerleşkeye Ait Yapılan Bazı İmalatlar	20
4- Mali Denetim Sonuçları	31
B- Performans Bilgileri	31
1- Program Alt Program Faaliyet Bilgileri	31
2- Performans Sonuçlarının Değerlendirilmesi	33
3- Stratejik Plan Değerlendirme Tabloları	33
4- Performans Bilgi Sisteminin Değerlendirmesi	42
IV- KURUMSAL KABİLİYET ve KAPASİTENİN DEĞERLENDİRİLMESİ	42
A- Üstünlükler	42
B- Zayıflıklar	42
C- Değerlendirme	42
EKLER	43
Ek: 1-Organizasyon Şeması	44
Ek: 2- Harcama Yetkilisinin İç Kontrol Güvence Beyanı	45
Ek: 3- Konya Teknik Üniversitesi Rektörlük Hizmet Binası –Yurt Binası Mimarlık ve Tasarım Fakültesi-Ek Hizmet Binası (Gelişim Yerleşkesi)-Plan Görünümü	46
Ek: 4- Konya Teknik Üniversitesi Rektörlük Hizmet Binası –Yurt Binası Mimarlık ve Tasarım Fakültesi-Ek Hizmet Binası (Gelişim Yerleşkesi)-Cephe Görünümü	47
Ek: 5- Konya Teknik Üniversitesi Mühendislik ve Doğa Bilimleri Fakültesi- Plan Görünümü 1/248	
Ek: 6- Konya Teknik Üniversitesi Mühendislik ve Doğa Bilimleri Fakültesi-Blok Plan Görünümü 2/2	49
Ek: 7- Konya Teknik Üniversitesi Teknik Bilimler Meslek Yüksekokulu-Plan Görünümü	50
Ek: 8- Konya Teknik Üniversitesi Teknik Bilimler Meslek Yüksekokulu-Cephe Görünümü	51
Ek: 9- Konya Teknik Üniversitesi Ana Yerleşkesi (1290 Parsel Yeni Kampüs Proje Alanı)	52
Ek: 10- Konya Teknik Üniversitesi Sanayi Yerleşkesi	53
Ek: 11- Konya Teknik Üniversitesi Fiziki Alanlar	54
Ek: 12- Konya Teknik Üniversitesi Ana Yerleşke Şantiye Giriş-Çıkışı Vaziyet Planı	55

BİRİM YÖNETİCİ SUNUŞU

Daire Başkanlığımız Üniversitemizin ihtiyaçlarının yerine getirilmesi amacıyla kendisine verilen görev ve sorumlulukları Üniversitemize değer katma hedefiyle yürütmektedir. Mali yönetim sistemini yeniden yapılandıran 5018 sayılı Kamu Mali Yönetimi ve Kontrol Kanunu ile birlikte kamu kaynaklarının etkili, ekonomik ve verimli kullanılmasının yanı sıra mali saydamlık ve hesap verilebilirlik gibi ilkeler ön plana çıkartıldı. Bu ilkeler ile birlikte planlama, performans ölçütleri, iç kontrol sistemi geliştirilmesi ve iç denetim sistemi gibi yöntem ve teknikler geliştirilerek söz konusu bu ilkelere ilişkin uygulama hayata geçirildi. Tüm bu ilke, yöntem ve tekniklerin uygulanmasına yönelik kamuoyu denetimi ve saydamlık ilkelerinin sağlanmasını temin etmek amacıyla Daire Başkanlığımızın 2024 bütçe yılında gerçekleştirmiş olduğu işlemler ve bu işlemlerin mali boyutunu gösteren bu rapor düzenlenmiştir.

Yeni kurulan bir Üniversitenin ihtiyaçları, Daire Başkanlığımıza oldukça çok görev ve sorumluluk yüklemektedir. Bu ihtiyaçları eksiksiz olarak karşılamak mevcut personel sayısı ve ulaşım imkanları açısından zor da olsa, yoğun ve yorucu çalışma temposu içerisinde her zaman yüksek bir konsantrasyon ve görev bilinciyle çalışan ekip arkadaşlarıma teşekkür eder başarılarının devamını dilerim.

Osman Deniz ŞİMŞEK
Yapı İşleri ve Teknik
Daire Başkanı

ŞEKİLLER DİZİNİ

Şekil 1- 2024 Yılı Mühendislik ve Doğa Bilimleri Fakültesi A Blok bodrum katta bulunan odalara Kuranglez imalatı.	20
Şekil 2- 2024 Yılı Mühendislik ve Doğa Bilimleri Fakültesi çatısında lokal bölgelerde çift kat yalıtım imalatları.	20
Şekil 3- 2024 Yılı Mühendislik ve Doğa Bilimleri Fakültesi E Blok iç bahçeye Geoteknik Laboratuvarı ve pis su ve temiz su altyapı tesisat imalatları.	21
Şekil 4- 2024 Yılı Rektörlük Hizmet Binası çatısında PVC membran imalatı.	22
Şekil 5- Konya Teknik Üniversitesi ana yerleşke yol (ring hattı) projelendirme çalışmaları.	22
Şekil 6- - Konya Büyükşehir Belediyesi İş Birliği ile Konya Teknik Üniversitesi ana yerleşke yol (ring hattı) hafriyat çalışmaları ve ağaçlandırma faaliyetleri.	23
Şekil 7- Konya İli, Selçuklu İlçesi, Ardıçlı Mahallesinde yer alan 1290 parsel üzerinde, yeraltı suyu araştırmasına yönelik olarak jeofizik etüt çalışması. <i>(Bu çalışma arazinin sulama ve kullanma suyu ihtiyacını karşılaması amacıyla yapılmıştır.</i>	24
Şekil 8- Konya Teknik Üniversitesi ana yerleşke yol ve alt yapı zemin etüdü çalışmaları. 25	
Şekil 9- Konya Teknik Üniversitesi ana yerleşke projelendirme çalışmaları sonrasında ring hattı boyunca kazı ve dolgu işlemleri yapılarak ana yoldan proje sahasına girişi güzergâh çalışmaları.	25
Şekil 10- 2024 Yılı Mühendislik ve Doğa Bilimleri Fakültesi ile Teknik Bilimler Meslek Yüksekokulunda bulunan riskli bölgelere güvenlik filesi temini ve montajı.	26
Şekil 11- 2024 Yılı Konya Teknik Üniversitesi binalarında muhtelif yerlerde alçıpan işleri yapılmıştır.	26
Şekil 12- 2024 Yılı Konya Teknik Üniversitesi binalarında muhtelif yerlerde boya işleri. 27	
Şekil 13- 2024 Yılı Konya Teknik Üniversitesi binalarında seramik ve asma tavan tadilatları.	27
Şekil 14- 2024 Yılı Konya Teknik Üniversitesi binalarında alüminyum bölme işleri.	28
Şekil 15- 2024 Yılı Konya Teknik Üniversitesi binalarında LED değişimleri.	28
Şekil 15- 2024 Yılı Mühendislik ve Doğa Bilimleri Fakültesi 8 adet engelli rampası imalatı.	29
Şekil 16- 2024 Yılı Mühendislik ve Doğa Bilimleri Fakültesi kantinine erişim sağlamak üzere merdiven tipi engelli platformu imalatı.	29
Şekil 17- 2024 Yılı Mühendislik ve Doğa Bilimleri Fakültesi kapalı tip engelli platformu imalatı.	30

TABLolar DİZİNİ

Tablo 1- Bina ve Tesislerin Üzerinde Bulunduğu Parsel Alanı Tablosu	4
Tablo 2- KTÜN Kapalı Alanlar Tablosu.....	4
Tablo 3- KTÜN Kapalı Alanlar Tablosu* (Fiziki).....	5
Tablo 4- Akademi Yurt Binası Bilgileri.....	6
Tablo 5- Cinsine Göre Araziler Tablosu	6
Tablo 6- KTÜN Eğitim Alanlarına İlişkin Veriler	6
Tablo 7- Hizmet alanları	7
Tablo 8- Teknolojik kaynaklar	8
Tablo 9- İdari ve Teknik Personel (Yapı İşleri ve Teknik Daire Başkanlığı Kadrosunda Bulunan)	9
Tablo 10-İdari ve Teknik Personel (Fiili Çalışanlar)	10
Tablo 11- İdari ve Teknik Personelin Eğitim Durumu (Fiili Çalışanlar).....	10
Tablo 12- İdari ve Teknik Personelin Hizmet Süreleri (Fiili Çalışanlar).....	10
Tablo 13- İdari ve Teknik Personelin Yaş İtibariyle Dağılımı (Fiili Çalışanlar)	10
Tablo 14- İşçiler (Fiili Çalışanlar).....	10
Tablo 15- Sürekli İşçilerin Hizmet Süreleri (Fiili Çalışanlar).....	11
Tablo 16- Sürekli İşçilerin Yaş İtibariyle Dağılımı (Fiili Çalışanlar)	11
Tablo 17- Destek Personelleri (Fiili Çalışanlar)	11
Tablo 18- Destek Personeli Hizmet Süreleri (Fiili Çalışanlar)	11
Tablo 19- Destek Personelin Yaş İtibariyle Dağılımı (Fiili Çalışanlar).....	11
Tablo 20- Hizmetli Personeller (Fiili Çalışanlar).....	11
Tablo 21- Hizmetli Personelin Hizmet Süreleri (Fiili Çalışanlar)	12
Tablo 22- Hizmetli Personelin Yaş İtibariyle Dağılımı (Fiili Çalışanlar).....	12
Tablo 23-Şoför (Fiili Çalışanlar).....	12
Tablo 24- Hizmetli Personelin Hizmet Süreleri (Fiili Çalışanlar)	12
Tablo 25- Hizmetli Personelin Yaş İtibariyle Dağılımı (Fiili Çalışanlar).....	12
Tablo 26- 2024 Yılı Bütçe Tertipleri Ödenek ve Harcama Bilgileri Tablosu.....	16
Tablo 27- 2024/176485 No.lu Yatırım Projesi Kesin Hesap Neticesinde İş Gruplarına Göre Gerçekleşme Miktarları	17
Tablo 28- Yatırım Projeleri Alt Proje Bilgi Tablosu Gerçekleşme Miktarları	18

I- GENEL BİLGİLER

A. Misyon ve Vizyon

Misyon

Kurumun işleyişi ve gelecekte var olması için gerekli her türlü, yapı, tesis, yapım-onarım, imalat, etüt, proje, keşif, ihale ve denetleme işlerinde hizmet vermek, mevcut personel-ekipman ile sorumlu olduğumuz alanlarda sorunlara olabildiğince çabuk çözüm bulmak, kurulması planlanan yerleşke alanımızın sağlıklı oluşturulmasına yönelik eğitim, öğretim, araştırma ve uygulamada sürekli iyileşme ve gelişmeyi sağlayacak fiziki mekanları, Kamu ihale kanunu ve bununla ilgili mevzuat hükümlerine uygun şekilde oluşturmak.

Vizyon

Mevcut yasa ve yönetmelikler çerçevesinde kurumun işleyişi ve gelecekte de varlığını sürdürebilmesi için, bilimsel doğrularla akla uygun, araştırmacı ve teknolojik gelişmeleri takip eden çağdaş bir yapılanma hizmeti sunmak.

B. Yetki, Görev ve Sorumluluklar

Daire Başkanlığımızın görev ve sorumluluklarının 124 sayılı Yükseköğretim Üst Kuruluşları ile Yükseköğretim Kurumlarının İdari Teşkilatı Hakkında Kanun Hükmünde Kararname'nin 28 inci maddesi ile belirlenmiştir.

“Madde 28 – Yapı İşleri ve Teknik Daire Başkanlığının görevleri şunlardır: a) Üniversite bina ve tesislerinin projelerini yapmak, ihale dosyalarını hazırlamak, yapı ve onarımla ilgili ihaleleri yürütmek, inşaatları kontrol etmek ve teslim almak, bakım ve onarım işlerini yapmak, b) Kalorifer, kazan dairesi, soğuk oda, jeneratör, havalandırma sistemleri ile telefon santrali, çevre düzenleme ve araç işletme, asansör bakım ve onarımı ile benzer işleri yürütmek.”

- Üniversitenin bina, tesis ve benzeri gereksinimlerine ve önceliklerine yönelik inceleme ve çalışmalarda bulunarak üst makamlara bildirilmesi,
- Rektörlük tarafından belirlenen hedefler doğrultusunda Üniversitenin yıllık yatırım programlarının ve buna ilişkin bütçenin hazırlanması,
- Yatırım programları çerçevesinde ilgili projelerin ve ihale dosyalarının hazırlanması; ihalelerin sonuçlandırılması, inşaatların kontrol edilmesi, tamamlanan işlerin teslim alınması,

- Malzemeleri ve giderleri ilgili birimlerden karşılanmak üzere, kampüsün su, kanalizasyon, elektrik, ısıtma, haberleşme ihtiyaçlarının kesintisiz olarak sürdürülmesi, küçük acil-bakım onarımların, faaliyetlerde aksama olmasına yol açmayacak şekilde zamanında yapılması,
- Bir plan ve program dâhilinde mevcut üniversite binalarının bakım ve onarımlarının yapılmasının sağlanması,
- Malzemeleri ve giderleri ilgili birimlerden karşılanmak üzere yerleşke ağaçlandırma faaliyetlerinin sürdürülmesi ve yeşil alan tesisi.
- 124 sayılı Yükseköğretim Üst Kuruluşları ile Yükseköğretim Kurumlarının İdari Teşkilatı Hakkında Kanun Hükmünde Kararname ile Üniversitemiz Senatosunca belirlenen Konya Teknik Üniversitesi İdari Birimlerinin Çalışma Usul ve Esaslarında belirtilen yazılı görev ve sorumlulukları yerine getirilmesi,
- 2547 sayılı Yükseköğretim Kanunu'nda verilen görev ve sorumlulukların yerine getirilmesi,
- 657 sayılı Devlet Memurları Kanunu'nda verilen görev ve sorumlulukların yerine getirilmesi,
- 5018 sayılı Kamu Mali Yönetimi ve Kontrol Kanunu'nda verilen görev ve sorumlulukların yerine getirilmesi,
- 6698 sayılı Kişisel Verilerin Korunması Kanunu'ndan kaynaklı görev ve sorumlulukların yerine getirilmesi,
- 4734 sayılı Kamu İhale Kanunu'nda verilen görev ve sorumlulukların yerine getirilmesi,
- 4735 sayılı Kamu İhale Sözleşmeleri Kanunu'nda verilen görev ve sorumlulukların yerine getirilmesi,
- Yapılan iş ve işlemleri, diğer tüm mevzuata (Kanunlar, Kanun Hükmünde Kararnameler, Cumhurbaşkanlığı Kararnameleri, Tüzükler, Cumhurbaşkanı Kararları, Yönetmelikler, Genelgeler, Yönergeler) uygun olarak yürütülmesi,
- Nakil, atama ve istifa değişikliklerini izlemek ve ilgili birimlere gerekli bilgileri aktarılması,
- Görevlendirme, rapor, izin alan ya da ayrılan personelle ilgili bilgileri tahakkuk bürosuna bildirilmesi,
- Yıllonlarında arşivlenmesi gereken evrakları kaldırılması, süresi dolanları imha etmek ya da geri kazandırılması ve güvenilir kuruluşlara teslim edilmesi,
- Yasa ve yönetmeliklerde yapılan değişikliklerin izlenilmesi,

- Üst makamlara, diđer kurum ve kuruluřlara gönderilen evrakların bir nüshasını muhafaza edilmesi,
- Görevlendirme, rapor, izin alan ya da ayrılan personelle ilgili bilgilerinin takibinin yapılması,
- Personellerin maař işlemleri ile ilgili süreçlerin takibi ve ilgili evrakların hazırlanması,
- Kalite Yönetim Sistemi (KYS) ile ilgili olarak talimatlarda yer alan sorumlulukları yerine getirilmesi.
- Üniversitenin ilgili organlarınca Daire Başkanlığında yapılan iş ve işlemlerle ilgili çıkarılan yönergelerdeki iş ve işlemleri yürütülmesi,
- Satın alma süreçlerini (ihale ve doğrudan temin yöntemiyle) başından sonuna kadar sorunsuz ve kanunlara uygun şekilde yürütülmesi,
- Ödeme emrine bağlanması gereken taahhüt ve tahakkuk belgelerinin tam olmasının sağlanması, ödeme emri belgesinin düzenlenmesi ve tahakkuk birimine gönderilmesi,
- Birim faaliyetleri ile ilgili istatistiksel verileri hazırlanması ve raporlanması,
- Kurum içi ve dışı yazışmaların yapılmasının sağlanması,
- Görev ve sorumlulukların yerine getirilmesi sürecinin planlanarak uygulanması ve uygulama esnasında gerekli kontrollerin yapılması, sonuca ulaşmaya engel olacak risklere karşı gerekli önlemlerin alınması,
- Bağlı bulunduğu yönetici veya üst yöneticilerin, görev alanı ile ilgili vereceđi diđer işleri çalışma usul esasları ve ilgili mevzuatlara uygun olarak yapılması,

C. İdareye İliřkin Bilgiler

1- Fiziksel Yapı

Konya Teknik Üniversitesi (KTÜN) 18 Mayıs 2018 tarih ve 30425 sayılı resmî gazetede yayımlanan 7141 sayılı kanun ile kurulmuřtur. Selçuk Üniversitesi ile Üniversitemiz arasında yapılan protokoller geređi yeni yerleşke alanına taşınıncaya kadar alt yapı ve protokolle belirlenen sosyal donatı alanları (yemekhane, kantin, fotokopi vb.) Selçuk Üniversitesi ile birlikte kullanılmaktadır. Mühendislik ve Dođa Bilimleri Fakültesi ile Teknik Bilimler Meslek Yüksekokulu Selçuk Üniversitesi Alaeddin Keykubat yerleşkesi içerisinde. Rektörlük Hizmet Binası ve Mimarlık ve Tasarım Fakültesi de Gelişim yerleşkesi içerisinde faaliyetlerine devam etmektedir. Binaların yaklaşık kullanım alanları aşağıda verilmiştir.

Tablo 1- Bina ve Tesislerin Üzerinde Bulunduğu Parsel Alanı Tablosu

Sıra No	Yerleşke adı	Yapım Yılı	Toplam Parsel Alanı (m ²)**
1	Rektörlük Hizmet Binası -Mimarlık ve Tasarım Fakültesi- Akademi Yurt Binası (Gelişim Kampüsü)	2018	53.433
2	Mühendislik ve Doğa Bilimleri Fakültesi*	1970	40.500
3	Teknik Bilimler Meslek Yüksekokulu	1980	30.000
4	Rektörlük Ek Hizmet Binası-Sürekli Eğitim Merkezi		2.425

*Parsel numaraları belirtilip fiili olarak toplam 6 adet parselden oluşmaktadır.

** İlgili alanların plan görüntüleri [ekte](#) gösterilmiştir.

Tablo 2- KTÜN Kapalı Alanlar Tablosu

KTÜN Kapalı Alanları	Tahsis Yılı	Kapalı Alanlar (m ²)
Rektörlük Hizmet Binası -Mimarlık ve Tasarım Fakültesi (Gelişim Yerleşkesi)	2019 ¹	35.385
Akademi Yurt Binası (Gelişim Yerleşkesi)	2019 ¹	6.339
Ek Hizmet Binası (Gelişim Yerleşkesi)	2019	115
Mühendislik ve Doğa Bilimleri Fakültesi (Alaeddin Keykubat Yerleşkesi)	2018	53.350
Teknik Bilimler Meslek Yüksekokulu (Alaeddin Keykubat Yerleşkesi)	2018	11.850
Rektörlük Ek Hizmet Binası-Sürekli Eğitim Merkezi	2019	1.383
Keykubat Köşk Yemekhane*** (Alaeddin Keykubat Yerleşkesi)	2022	700
GENEL TOPLAM		109.122

***Selçuk Üniversitesi ile Üniversitemiz arasında yapılan protokol kapsamında alan tahsisi yapılmıştır.

¹ Konya Çevre ve Şehircilik İl Müdürlüğü'nün 29.01.2023 tarihli ve 1219 sayılı yazısı ile tahsis işlemi tamamlanmıştır.

Tablo 3- KTÜN Kapalı Alanlar Tablosu* (Fiziki)

S i r a n o	Bina	Mevcut Fiziki Kapalı Alanlarımız (m ²)									
		Eğitim Alanları				Sosyal Alanlar			İdari ve/veya Teknik Mahaller	Sirkülasyon Alanı-Galeri Boşluğu	Bina Toplam
		Konferans , Seminer ve Toplantı Salonu	Derslik ve Atölye	Laboratuvar	Kütüphane	Kantin/çay ocağı Yemekhane, mescit	Misafir hane	Spor Tesisler			
1	Rektörlük - Mimarlık ve Tasarım Fakültesi (Gelişim Yerleşkesi)	1.204	2.325	390	1.716	2.770	613	2.600	9.878 ¹	13.889	35.385
2	Ek Hizmet Binası (Gelişim Yerleşkesi)	-	-	-	-	-	-	-	-	-	115
3	Mühendislik ve Doğa Bilimleri Fakültesi	863	6.218	9.370	260	1.026	-	-	11.678 ²	23.935	53.350
4	Teknik Bilimler Meslek Yüksekokulu	168	2.904	1.845	38	486	-	93	1.694 ³	4.622	11.850
5	Rektörlük Ek Hizmet Binası - Sürekli Eğitim Merkezi	50	355	-	-	20	-	-	340 ⁴	618	1.383
6	Keykubat Köşk Yemekhane	-	-	-	-	700	-	-	-	-	700
7	Akademi Öğrenci Yurdu	-	-	-	-	-	-	-	-	-	6.339
Genel Toplam		2.285	11.802	11.605	2.014	5.002	613	2.693	23.590	43.064	109.122

*Tabloda ilgi mahallerin alan bilgileri yer almaktadır. Alanlara ilişkin ayrıntılı bilgi [ekte](#) yer almaktadır.

¹ İlgili Mahaller: Öğr. Gör. Odaları(1316), idari kısım(5079), arşiv(255), kırtasiye(48), teknik hacim(2350) WC (830).

² İlgili Mahaller: Öğr. Gör. Odaları(6622), idari kısım(2270), arşiv(302), kırtasiye(159), teknik hacim(1000), WC(1325).

³ İlgili Mahaller: Öğr. Gör. Odaları(615), idari kısım(287), arşiv(36), kırtasiye(12), teknik hacim(415), WC(329).

⁴ İlgili Mahaller: İdari kısım(212), arşiv(33), teknik hacim(47), WC (48).

Tablo 4- Akademi Yurt Binası Bilgileri

Öğrenci Yurtları				
	4 Kişilik Oda (18,70 m ²)	6 Kişilik Oda (22,37 m ²)	Çalışma Odası (33,60 m ²)	Okuma Salonu (63,70 m ²)
Oda Sayısı	5	110	5	5
Toplam Alan (m ²)	93,50	2460,70	168	318,50
Tüm Kullanım Alanları Dahil Toplam (m²)	6.339			

Tablo 5- Cinsine Göre Araziler Tablosu

Arazinin Cinsi	Alan (m ²)
Arsa	1.845.081,52*
Gölet	0
Tarla	0
Diğer	0
Genel Toplam	126.358

* Üniversitemizin kullanımında bulunan toplam arsa alanı: 126.358 m²
Konya Teknik Üniversitesi Ana Yerleşkesi: 1.518.723,52 m²
Konya Teknik Üniversitesi Sanayi Yerleşkesi: 200.000 m²

Tablo 6- KTÜN Eğitim Alanlarına İlişkin Veriler

Eğitim Alanları Derslikler						
Eğitim Alanı	Kapasitesi (Adet)					
	0-50	51-75	76-100	101-150	151-250	251-Üzeri
Amfi	-	-	-	5	-	1
Sınıf	55	66	9	7	-	-
Bilgisayar Lab.	13	4	-	-	-	-
Diğer Lab.	34	25	-	-	-	-
Toplam	102	95	9	12	-	1

2- Hizmet Alanları

Yapı İşleri ve Teknik Daire Başkanlığı Gelişim Yerleşkesinde bulunan Rektörlük binasının 1. katında; 38 m²'lik daire başkanlığı ofisi, 149 m²'lik çalışma ofisi ve 74.50 m²'lik proje ofisi ve 26 m²'lik proje saklama/görüşme odası, zemin katta; 75,2 m²'lik teknik ofis, 68 m²'lik çalışma ofisi, 14 m²'lik tekniker ofisi, 93 m²'lik teknik atölye ve 10 adet toplamda 627,5 m²'lik depo alanları olmak üzere toplam 1165.2 m²'lik fiziki alanda faaliyetlerini sürdürmektedir.

Tablo 7- Hizmet alanları

Mahal Adı (Numarası)	Sayısı (Adet)	Alanı (m ²)	Kullanan Sayısı
Başkanlık Odası (179)	1	38	1
Merkez Çalışma Ofisi (163)	1	149	9
Proje Saklama/Görüşme Odası (167)	1	26	-
Proje Ofisi (156)	1	74,50	6
Çalışma Ofisi (Kantin Yanı) (Z56)	1	68	-
Teknisyen Ofisi (Z27)	1	75,2	5
Tekniker Ofisi (Z13)	1	14	1
Teknik Atölye (Z12)	1	93	4
Depo Alanları (B19-B19-A-B-C-D-E-F-G-H)	10	627,5	-

3- Teşkilat Yapısı

Daire Başkanlığımızın teşkilat yapısı şema halinde ekte yer almaktadır.

4- Teknoloji ve Bilişim Alt Yapısı

Günümüzde bilgi sürekli gelişmekte ve gelişen bilgi kaynağı teknoloji alanında muazzam yeniliklere neden olmaktadır. Teknolojinin bu denli hızlı gelişimi günlük ve iş yaşamında birçok kolaylığı sağlamaktadır. Daire Başkanlığımız çalışmalarında hem teknolojik yeniliklerden azami yararlanmaya çalışırken hem de Üniversitemize sunulan hizmetlerde yüksek teknoloji mal ve malzemenin seçimine özen göstermektedir.

- Daire Başkanlığımızdaki bütün idari ve teknik personel Üniversitemizce verilen e-mail adreslerini kullanmaktadır.
- Daire Başkanlığımız iç (Üniversitemizin diğer birimleri ve başkanlığımız personeli ile) ve dış yazışmalarda (Diğer kurumlar ile) Elektronik Belge Yönetim Sistemini (EBYS) kullanmaktadır.
- Doğrudan Temin yoluyla mal ve hizmet alımlarında ödeme emri belgesi düzenlemek için MYSV2 kullanılmaktadır.

- Daire Başkanlığımızda, tanımlanan bütçe kalemlerinin ayrıntılı finansman programına ait harcamalar, MYSV2 uygulamasına ilave olarak, aylık, altı aylık ve yıllık periyotları kapsayacak şekilde Excel tabanlı uygulamalar ile takip edilmektedir.
- Taşınır kayıtları Kamu Harcama ve Muhasebe Bilişim Sistemi (KBS) Taşınır Kayıt ve Yönetim Sistemi (TKYS) üzerinden yapılmaktadır.
- Üniversitemize tahsis edilen yatırım bütçesinin harcanması Elektronik Kamu Alımları Platformu (EKAP) üzerinden doğrudan temin ve ihale yöntemleri ile yapılmaktadır.
- İhale işleri için OSKA Yaklaşık Maliyet ve Hakediş Programı kullanılmaktadır.
- Daire Başkanlığımızda ayrıca Yapı Mühendisliği, İnşaat ve Mimarlık alanlarında İdeCAD, AutoCAD, 3D MAX VRAY yazılımları kullanılmaktadır.

Yüklenicilere Hakediş ve Ödeme Yapabilmek için;

- Vergi borcunun olup olmadığını sorgulama yapmak için İnteraktif Vergi Dairesi (ivd.gib.gov.tr),
- Sosyal Güvenlik Kurumuna Borcunun olup olmadığını sorgulamak için Sosyal Güvenlik Kurumu Kurumsal Bilgi Portalı,
- Kamu Harcama ve Muhasebe Bilişim Sistemi (KBS), Harcama Yönetim Sistemi (HYS) ödeme emri belgesi ve muhasebe işlem fişi düzenlenmek için kullanılmaktadır.

Yürütmüş olduğumuz kamu görevi çerçevesinde gerekli mevzuat bilgi kaynaklarına (Resmi Gazete vb.), bugün hızlı bir şekilde ulaşabilmektedir. Bu hususta görevli bir personelimiz günlük olarak mevzuat değişiklikleri ve güncellemeleri takip etmektedir. Bu doğrultuda yapmış olduğumuz hizmetlerin hukuka en uygun şekilde yerine getirilmesi sağlanmaktadır.

Tablo 8– Teknolojik kaynaklar

Teknolojik Kaynaklar	Adet
Masaüstü Bilgisayar	20
Dizüstü Bilgisayar	5
Tablet Bilgisayar	1
Yazıcı	7
Fotokopi Makinesi	2
Toplam	35

5- İnsan Kaynakları

Başkanlığımız kadrosunda 31 personel bulunmakla birlikte fiili olarak faaliyetlerimiz 26 personel ile yürütülmektedir. Kadrosu Yapı İşleri ve Teknik Daire Başkanlığında olan 11 personelimiz kurum içi görevlendirme ile farklı başkanlıklarda aşağıdaki şekilde görev yapmaktadır.

1 personelimiz Sağlık Kültür ve Spor Daire Başkanlığında
7 personelimiz Mühendislik ve Doğa Bilimleri Fakültesinde
2 personelimiz Teknik Bilimler Meslek Yüksekokulunda
1 personelimiz Genel Sekreterlik de

Başkanlığımız bünyesinde fiili olarak görev yapmakta olan 6 personelimizin de kadrosu İdari ve Mali İşler Daire başkanlığında bulunmaktadır.

Daire Başkanı : 1 adet
Şube Müdürü V. : 1 adet
Toplam Personel Sayısı : 24 adet

Tablo 9- İdari ve Teknik Personel (Yapı İşleri ve Teknik Daire Başkanlığı Kadrosunda Bulunan)

İdari ve Teknik Personel	
	Dolu
Genel İdari Hizmetler	3
Sağlık Hizmetleri Sınıfı	-
Teknik Hizmetleri Sınıfı	28
Eğitim ve Öğretim Hizmetleri sınıfı	-
Avukatlık Hizmetleri Sınıfı.	-
Din Hizmetleri Sınıfı	-
Yardımcı Hizmetli	-
Toplam	31

Tablo 10-İdari ve Teknik Personel (Fiili Çalışanlar)

İdari ve Teknik Personel	
	Dolu
Genel İdari Hizmetler	4
Sağlık Hizmetleri Sınıfı	-
Teknik Hizmetleri Sınıfı	17
Eğitim ve Öğretim Hizmetleri sınıfı	-
Avukatlık Hizmetleri Sınıfı.	-
Din Hizmetleri Sınıfı	-
Yardımcı Hizmetli	5
Toplam	26

Tablo 11- İdari ve Teknik Personelin Eğitim Durumu (Fiili Çalışanlar)

İdari ve Teknik Personelin Eğitim Durumu					
	İlköğretim	Lise	Ön Lisans	Lisans	Y.L. ve Dokt.
Kişi Sayısı	1	4	5	11	5

Tablo 12- İdari ve Teknik Personelin Hizmet Süreleri (Fiili Çalışanlar)

İdari ve Teknik Personelin Hizmet Süresi						
	1 – 3 Yıl	4 – 6 Yıl	7 – 10 Yıl	11 – 15 Yıl	16 – 20 Yıl	21 - Üzeri
Kişi Sayısı	12	6	1	3	1	3

Tablo 13- İdari ve Teknik Personelin Yaş İtibariyle Dağılımı (Fiili Çalışanlar)

İdari ve Teknik Personelin Yaş İtibariyle Dağılımı						
	21-25 Yaş	26-30 Yaş	31-35 Yaş	36-40 Yaş	41-50 Yaş	51- Üzeri
Kişi Sayısı	3	6	8	3	5	1

Tablo 14- İşçiler (Fiili Çalışanlar)

İşçiler	
	Dolu
Sürekli İşçiler	1
Vizeli Geçici İşçiler (adam/ay)	-
Vizesiz işçiler (3 Aylık)	-
Toplam	1

Tablo 15- Sürekli İşçilerin Hizmet Süreleri (Fiili Çalışanlar)

Sürekli İşçilerin Hizmet Süresi						
	1 – 3 Yıl	4 – 6 Yıl	7 – 10 Yıl	11 – 15 Yıl	16 – 20 Yıl	21 - Üzeri
Kişi Sayısı	-	-	-	-	-	1

Tablo 16- Sürekli İşçilerin Yaş İtibariyle Dağılımı (Fiili Çalışanlar)

Sürekli İşçilerin Yaş İtibariyle Dağılımı						
	21-25 Yaş	26-30 Yaş	31-35 Yaş	36-40 Yaş	41-50 Yaş	51- Üzeri
Kişi Sayısı	-	-	-	-	1	-

Tablo 17- Destek Personelleri (Fiili Çalışanlar)

Destek Personeli	
	Dolu
Destek Personeli	2
Toplam	2

Tablo 18- Destek Personeli Hizmet Süreleri (Fiili Çalışanlar)

Destek Personeli Hizmet Süreleri						
	1 – 3 Yıl	4 – 6 Yıl	7 – 10 Yıl	11 – 15 Yıl	16 – 20 Yıl	21 - Üzeri
Kişi Sayısı	2	-	-	-	-	-

Tablo 19- Destek Personelin Yaş İtibariyle Dağılımı (Fiili Çalışanlar)

Destek Personellerin Yaş İtibariyle Dağılımı						
	21-25 Yaş	26-30 Yaş	31-35 Yaş	36-40 Yaş	41-50 Yaş	51- Üzeri
Kişi Sayısı	2	-	-	-	-	-

Tablo 20- Hizmetli Personeller (Fiili Çalışanlar)

Hizmetli Personeller	
	Dolu
Destek Personeli	1
Toplam	1

Tablo 21- Hizmetli Personelin Hizmet Süreleri (Fiili Çalışanlar)

Hizmetli Personeller Hizmet Süresi						
	1 – 3 Yıl	4 – 6 Yıl	7 – 10 Yıl	11 – 15 Yıl	16 – 20 Yıl	21 - Üzeri
Kişi Sayısı	1	-	-	-	-	-

Tablo 22- Hizmetli Personelin Yaş İtibariyle Dağılımı (Fiili Çalışanlar)

Hizmetli Personellerin Yaş İtibariyle Dağılımı						
	21-25 Yaş	26-30 Yaş	31-35 Yaş	36-40 Yaş	41-50 Yaş	51- Üzeri
Kişi Sayısı	-	1	-	-	-	-

Tablo 23-Şoför (Fiili Çalışanlar)

Şoför	
	Dolu
Şoför	1
Toplam	1

Tablo 24- Hizmetli Personelin Hizmet Süreleri (Fiili Çalışanlar)

Şoförlerin Hizmet Süresi						
	1 – 3 Yıl	4 – 6 Yıl	7 – 10 Yıl	11 – 15 Yıl	16 – 20 Yıl	21 - Üzeri
Kişi Sayısı		-	-	1	-	-

Tablo 25- Hizmetli Personelin Yaş İtibariyle Dağılımı (Fiili Çalışanlar)

Şoförlerin Yaş İtibariyle Dağılımı						
	21-25 Yaş	26-30 Yaş	31-35 Yaş	36-40 Yaş	41-50 Yaş	51- Üzeri
Kişi Sayısı	-	-	-	1	-	-

6- Sunulan Hizmetler

6.1- İdari Hizmetler

- 6.1.1. İdari ve Özlük İşlerine yönelik çalışmalar
- 6.1.2. İhale, Satın Alma ve Finansman İşlerine yönelik çalışmalar
- 6.1.3. Kalite çalışmaları kapsamında yürütülen faaliyetler
- 6.1.4. Kişisel Verileri Koruma Kanuna (KVKK) kapsamında yürütülen faaliyetler
- 6.1.5. İSG çalışmaları kapsamında yürütülen faaliyetler

6.2- Teknik Hizmetler

- 6.2.1. Proje Etüt ve Yapım İşleri
 - Kamulaştırma, Tahsis Hizmetlerine yönelik çalışmalar.
 - Harita ve Aplikasyon Hizmetleri
 - Projelendirme Hizmetleri
 - Yapım Kontrollük Hizmetleri
- 6.2.2. Bakım – Onarım / Yenileme Hizmetleri
 - Haberleşme Alt Yapı Hizmetleri
 - Mekanik Tesisat Alt Yapı Hizmetleri
 - Elektrik Alt Yapı Hizmetleri
 - İnşaat İmalatlarına İlişkin Hizmetler
 - Ağaçlandırma ve Peyzaj Hizmetleri

7- Yönetim ve İç Kontrol Sistemi

7.1 Birim içi Kontrol Sistemi

- 7.1.1. Birim içi İç Kontrol
- 7.1.2. Birim içi Ön Mali Kontrol

7.2 İç Kontrol Sistemi

- 7.2.1. İç Kontrol (İç denetim Hizmetleri Birim – Strateji Geliştirme Daire Başkanlığı)
- 7.2.2. Ön Mali Kontrol (Strateji Geliştirme Daire Başkanlığı)

7.3 Dış Kontrol Sistemi

- 7.3.1. Sayıştay Denetimi

II- AMAÇ ve HEDEFLER

A. Temel Politikalar ve Öncelikler

Temel politikamız mevcut ödeneklerin en ekonomik, etkili ve verimli kullanılması, kısa sürede eğitim – öğretim hizmetine kazandırılacak yatırımlara ilişkin 17 Mayıs 2024 tarihli ve 32549 sayılı Resmî Gazete’de yayımlanan Tasarruf Tedbirleri ile İlgili 2024/7 Sayılı Cumhurbaşkanlığı Genelgesinde yer verilen azami tasarruf prensiplerine riayet edilerek çalışmaların devam ettirilmesidir.

Bu kapsamda 2023 Nisan ayında Kampüs yer seçim kurulunca yeri belirlenen, 2024 Ocak ayında imar plan uygulamaları, 2024 Şubat ayında tapu tescil işlemleri, 2024 Mart ayı sonunda da (*üniversitemize ana yerleşke yeri olmak üzere*) arsa ön tahsis işlemleri gerçekleştirilen; Ardıçlı Mevkii 1290 parsel numaralı (*1.518.723,52 m² yüzölçümlü*) taşınmaz üzerinde Başkanlığımızca fizibilite ve saha çalışmaları yürütülmektedir. (İlgili yerleşkenin imar durumu ekte yer almaktadır.)

Ayrıca aynı karar kapsamında Sanayi Yerleşkemiz için, Selçuklu İlçesi Dikilitaş Mahallesi Ankara yolu ile Aksaray yoluna cepheli sanayi bölgesinin bitişiğinde yer alan ve sanayi üniversite işbirliğini gerçekleştirmek için üniversite alanı olarak planlanması uygun görülen, 16.11.2023 tarihinde 22.410 ada 83 parsel numarası ile 200.000 m² alanlı yerleşke yerimizin tahsisi yapılmıştır. (İlgili yerleşkenin imar durumu ekte yer almaktadır.)

Tahsis işlemlerinin tamamlanmasının ardından, Üniversitemize ait Kentsel Tasarım İlkelerinin belirlenmesi, üniversite iç ve dış paydaşlarımızla üniversitemizden beklentilerin karşılanması adına ihtiyaçların oluşturulması, belirlenen hedefler doğrultusunda adımlar atılabilmesi; mekânsal ihtiyaçların belirlenmesi ile ilgili çalışmalar da tamamlanarak Ana Yerleşkede yer alması planlanan Mühendislik ve Doğa Bilimleri Fakültesi üstyapı ve proje etüt iş ve işlemleri ile kampüs alt yapısı, bütçe sınırları içerisinde kalınarak ayrılan kaynakların üzerinde harcama yapılmasına yol açılmadan azami tasarruf anlayışı içinde; “Konya Teknik Üniversitesi Mühendislik Ve Doğa Bilimleri Fakültesi Ve Yakın Çevresi Uygulama Projeleri İle İhale Dokümanlarının Hazırlanması Etap-1 Hizmet Alımı İşi”ne ait ihale gerçekleştirilerek 12.12.2024 tarihinde sözleşme imzalanarak proje çalışmalarına başlanılmış, ayrıca proje alanında yer alan güzergâhlarda menfez imalatlarının yapılması adına “Konya Teknik Üniversitesi Ana Yerleşke Menfez Yapım İşi” ihalesi de gerçekleştirilmiş olup 18.11.2024 tarihinde sözleşme imzalanarak gerekli çalışmalar sürdürülmektedir.

B. İdarenin Stratejik Planında Yer Alan Amaç ve Hedefler

Kısıtlı bütçe imkânlarını etkin ve verimli bir şekilde kullanarak çağdaş Üniversite hedefine ulaşabilmek için altyapı oluşturmak; bu amaçla ihtiyaç duyulan fiziki mekânların (eğitim – öğretim ve araştırmaya yönelik binaların, sosyal ve kültürel alanların) tesisi, mevcut alanların bakımı ve onarımın yapılması, altyapı ve çevre düzenlemelerinin yapılması, su, kanalizasyon, elektrik, ısıtma ve haberleşme hizmetlerinin kesintisiz olarak sürdürülmesidir.

III- FAALİYETLERE İLİŞKİN BİLGİ VE DEĞERLENDİRMELER

A- Mali Bilgiler

1- Bütçe Uygulama Sonuçları

5018 Kamu Mali Yönetimi ve Kontrol Kanununa göre 2024 yılında birimize yeni yatırım ve bakım – onarım faaliyetleri kapsamında raporun devamında belirtilen bütçe tertiplerine aktarım yapılmıştır. 31/12/2024 tarihi itibarıyla nakdi gerçekleştirme oranlarının %90 - %97 aralığında gerçekleşmiştir.

Tahsis edilen ödenekler, birimiz ve üniversitemizin misyon ve vizyonu doğrultusunda, tasarruf tedbirlerine azami önem verilerek kullanılmış; yetki, görev ve sorumluluklarımız çerçevesinde 2024 yılı faaliyetlerimiz başarıyla tamamlanmıştır.

2- Temel Mali Tablolara İlişkin Açıklamalar

- 1- Personel kanunlarına göre bir kadroya dayalı olarak Daire Başkanlığımızda istihdam edilenlerin kadroları için öngörülen aylık ödemeler, 01.1-Memur, 01.2-Sözleşmeli Personel Maaş Giderleri kaleminden karşılanmıştır.
- 2- Emeklilik sigortasına ilişkin; Sosyal Güvenlik Kurumuna işveren hissesi olarak ödenecek sosyal güvenlik primleri ile kurum tarafından ödenen fiili hizmet müddeti zamlarına ilişkin işveren payları ve işveren tarafında ödenecek kısa vadeli sigorta kolları primleri, 02.1-Memur 02.2-Sözleşmeli Personel SGK Primi Giderleri kaleminden karşılanmıştır.
- 3- Daire Başkanlığımızda görevli personelin yurt içi ve yurt dışı geçici ve sürekli görev yollukları 03.3 Yolluklar harcama kaleminden karşılanmıştır.
- 4- Daire Başkanlığımız tarafından ilgi mevzuatı uyarınca yapılan ilan işlemlerine ait ödemeler ve üçüncü kişilerden alınan hizmet alımları giderlerine ait harcamalar 03.5 Hizmet Alımları kaleminden yapılmıştır.

- 5- Daire Başkanlığımız envanterinde bulunan makine teçhizat ile Daire Başkanlığımız tarafından Üniversitemiz genelinde yürütülen çalışmalar kapsamında klima, iklimlendirme ve diğer sistemlerin bakım ve onarımına ait harcamalar 03.7 Menkul Mal, Gayrimaddi Hak Alım, Bakım ve Onarım Giderleri kaleminden yapılmıştır.
- 6- Taşınmaz mallarla ilgili olarak, bunların ekonomik ömürlerini ve değerlerini artırmaya yönelik yenileme amaçlı bakım-onarımlar dışında kalan ve doğrudan işletmeye yönelik rutin olarak yapılması gereken bakım ve onarımlar 03.8 Gayrimenkul Mal Bakım ve Onarım Giderleri harcama kaleminden karşılanmıştır.
- 7- Gayrimenkulün kurum tarafından üretilmesi durumunda örneğin kurumun ihtiyacı olan bir hizmet binasının, gerekli malzemeler piyasadan temin edilerek ve kurum personelinin teknik bilgisinden ve işgücünden, kurumun iş makinelerinin kapasitesinden faydalanmak suretiyle inşaa edilmesi durumunda üretim sürecinde kullanılan hammaddeler, ara mallar, bu malların taşıma giderleri, üretim sürecinde kullanılan enerji bedelleri ve mamul malların alım giderleri ile projelerin fizibilitesi ve kontrollüğü için müşavir firma ve kişilere yapılan ödemeler ile gayrimenkul üretiminin üçüncü şahıslara ihale suretiyle yapılan işler için müteahhide yapılan ödemeler 06.5-Gayrimenkul Sermaye Üretim Giderleri harcama kaleminden karşılanmıştır.
- 8- Menkul malların sermaye bölümüne dahil olacak nitelikteki bakım-onarımının kurumun bizzat kendisi tarafından, gerekli malzemeler piyasadan temin edilerek ve kurum personelinin teknik bilgisinden ve işgücünden vb. kapasiteden faydalanmak suretiyle yapılması halinde; bakım-onarım sürecinde kullanılan yedek parçalar, hammaddeler, ara mallar, bu malların taşıma giderleri, üretim sürecinde kullanılan enerji bedelleri ve mamul malların alım giderleri ile projelerin fizibilitesi ve kontrollüğü için müşavir firma ve kişilere yapılan ödemeler ile menkul malların bakım-onarımının üçüncü şahıslara ihalesi suretiyle bu işler için müteahhide yapılan ödemeler, 06.7-Gayrimenkul Büyük Onarım Giderleri harcama kaleminden karşılanmıştır.

Tablo 26- 2024 Yılı Bütçe Tertipleri Ödenek ve Harcama Bilgileri Tablosu

GİDER TÜRLERİ	2024 YILI KULLANILABİLİR ÖDENEK	EKLENEN	TOPLAM ÖDENEK	HARCAMA (GERÇEKLEŞEN)
01.1-Memur Maaş Giderleri	₺7.214.000,00	₺3.485.000,00	₺10.699.000,00	₺10.035.395,93
01.2. Sözleşmeli Personel Maaş Giderleri	₺9.155.000,00	-	₺9.155.000,00	₺8.609.753,70

02.1- Memur SGK Prim Giderleri	₺1.106.000,00	-	₺1.106.000,00	₺1.052.143,05
02.2 Sözleşmeli Personel SGK Prim Giderleri	₺1.000.000,00	-	₺1.000.000,00	₺937.678,69
03.3-Yolluklar	₺11.000,00	-	₺11.000,00	₺6.440,00
03.5-Hizmet Alımları	₺40.000,00	₺90.000,00	₺130.000,00	₺129.925,92
03.7-Menkul Mal Gayri Maddi Hak Alımı Bakım Onarım Giderleri	₺816.300,00	₺778.000,00	₺1.594.300,00	₺1.578.790,68
03.8- Gayri Menkul Mal Bakım Onarım Giderleri	₺377.000,00	-	₺377.000,00	₺360.063,37
06.5- Gayri Menkul Sermaye Üretim Giderleri- Derslik ve Merkezi Birimler	₺39.168.000,00	-	₺39.168.000,00	-
06.5- Gayri Menkul Sermaye Üretim Giderleri- Kampüs Altyapısı	₺38.700.000,00	-	₺38.700.000,00	₺2.336.208,00
06.5- Gayri Menkul Sermaye Üretim Giderleri- Proje Etüt	₺60.652.000,00	-	₺60.652.000,00	₺530.223,00
06.7-Gayrimenkul Büyük Onarım Giderleri	₺9.400.000,00	-	₺9.400.000,00	₺9.120.852,83
Genel Toplam (KDV Dahil)	₺167.639.300,00	₺4.353.000,00	₺171.992.300,00	₺34.697.475,17

Tablo 27- 2024/176485 No.lu Yatırım Projesi Kesin Hesap Neticesinde İş Gruplarına Göre Gerçekleşme Miktarları

İŞ GRUPLARI	HARCAMA TUTARLARI
İnşaat İmalatları	₺2.465.034,50
Mekanik Tesisat İmalatları	₺207.613,75
Elektrik İşleri	₺1.481.315,00
Revize Birim Fiyat Kesintisi	-₺22.341,89
Genel Toplam(KDV Hariç)	₺4.131.621,36
Genel Toplam(KDV Dâhil)	₺4.957.945,63

İnşaat Muhtelif İşler: Duvar boyası, bordür, mermer onarım, hasarlı duvar kapı tamiratları, alçı boya sıva imalatları, kapı pencere kolları değişimi, tezgah seramikleri yenileme işi vb.

Mekanik Tesisatı Muhtelif İşler: Mekanik sıhhi tesisat arızaları ve onarımları, ısıtma ve soğutma sistemleri arıza ve onarımları vb.

Elektrik Muhtelif İşler: Led panel temini, cat6 kablo çekilmesi, data uç sonlama, fiber kablo çekilmesi, fiber kablo uç sonlama, plastik kablo kanal imalatı, elektrik besleme hattı çekilmesi, aydınlatma ve priz arıza ve malzemelerinin temini montajı, blok-binaların tamamını etkileyen ani arızalar kaynaklı elektrik kesintileri için malzeme temini ve işçiliği vb.

Tablo 28- Yatırım Projeleri Alt Proje Bilgi Tablosu Gerçekleşme Miktarları

Proje Kodu	Alt Proje Adı	Başlangıç Tarihi	Bitiş Tarihi	2024 Yılı Kümülatif Harcama (KDV Hariç)
2024/176485	Mühendislik ve Doğa Bilimleri Fakültesi A Blok Bodrum kat odalarına kuranglez yapım işi (inşaat + elektrik)	15.04.2024	20.07.2024	₺525.000,00
2024/176485	Mühendislik ve Doğa Bilimleri Fakültesi talep edilen bölgelerde alçıpan bölme duvar işi yapılması (alçıpan+sıva+boya)	15.04.2024	20.11.2024	₺52.500,00
2024/176485	Mühendislik ve Doğa Bilimleri Fakültesi talep edilen bölgelerde raspa, sıva ve boya işleri yapılması	15.04.2024	20.11.2024	₺650.000,00
2024/176485	Mühendislik ve Doğa Bilimleri Fakültesi ile Teknik Bilimler Meslek Yüksekokulu bütün bloklarda CAT6 kablo çekimi işi	15.08.2024	05.10.2024	₺225.000,00
2024/176485	Teknik Bilimler Meslek Yüksekokulu talep edilen bölgelerde alçıpan bölme duvar işi yapılması (alçıpan+sıva+boya)	15.04.2024	20.11.2024	₺120.000,00
2024/176485	Teknik Bilimler Meslek Yüksekokulu talep edilen bölgelerde raspa, sıva ve boya işleri yapılması	15.04.2024	20.11.2024	₺60.000,00
2024/176485	Teknik Bilimler Meslek Yüksekokulu eski değirmen binası talep edilen şekilde atölye yapılması işi (inşaat+mekanik+elektrik)	15.06.2024	15.07.2024	₺425.000,00

2024/176485	Teknik Bilimler Meslek Yüksekokulu Güvenlik kulübesi yapım işi (inşaat+mekanik+elektrik)	09.09.2024	09.10.2024	₺150.000,00
2024/176485	Gelişim Yerleşkesi Rektörlük / Mimarlık ve Tasarım Fakültesi talep edilen bölgelerde alçıpan bölme duvar işi yapılması (alçıpan+sıva+boya)	15.04.2024	20.11.2024	₺15.000,00
2024/176485	Gelişim Yerleşkesi Rektörlük / Mimarlık ve Tasarım Fakültesi talep edilen bölgelerde raspa, sıva ve boya işleri yapılması	15.04.2024	20.11.2024	₺185.000,00
2024/176485	Gelişim Yerleşkesi Rektörlük/Mimar ve Tasarım Fakültesi Zemin kat ve 2. katta alüminyum bölme ve pencere yapım işi	15.08.2024	10.11.2024	₺600.000,00
2024/176485	Gelişim Yerleşkesi Yurt Binasında alçıpan tavan söküm ve yapım işi (alçıpan söküm + alçıpan montajı + sıva + boya)	15.06.2024	01.09.2024	₺275.000,00
2024/176485	Tüm Binalar İçin Pano Topraklama Ve Paratoner Ölçüm Raporları	20.10.2024	20.11.2024	₺70.000,00
2024/176485	Tüm Binalar İçin PVC Tıkanıklık Açılması İmalatı	15.04.2024	20.11.2024	₺30.000,00
2024/176485	Tüm İş Grupları İçin Muhtelif Diğer İşler	15.04.2024	20.11.2024	₺749.121,36
Toplam				₺4.131.621,36

3- Mevcut Binalara ve Ana Yerleşkeye Ait Yapılan Bazı İmalatlar

Aşağıdaki görsellerde 2024/176485 İhale Kayıt Numaralı Konya Teknik Üniversitesine Ait Binalarda Bakım Onarım Tadilat Yapım İşi ihalesi ve doğrudan temin yöntemiyle; mevcut binalara ve Ana Yerleşke'ye ait yapılan bazı imalatlar yer almaktadır.

Şekil 1- 2024 Yılı Mühendislik ve Doğa Bilimleri Fakültesi A Blok bodrum katta bulunan odalara Kuranglez imalatı.



Şekil 2- 2024 Yılı Mühendislik ve Doğa Bilimleri Fakültesi çatısında lokal bölgelerde çift kat yalıtım imalatları.

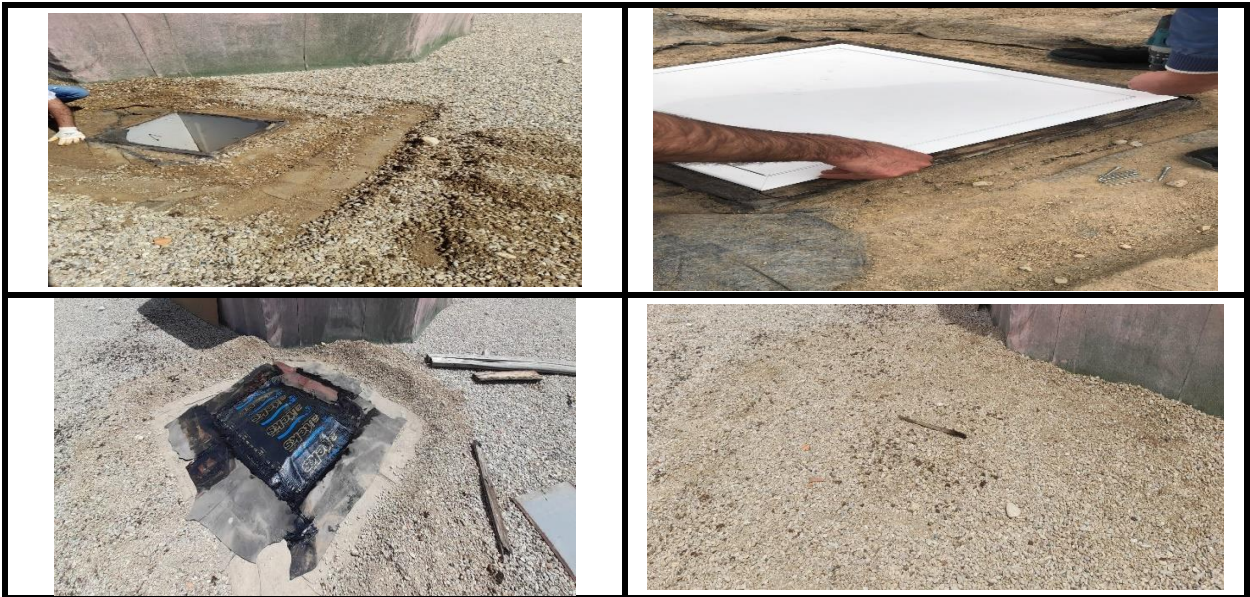

Şekil 3- 2024 Yılı Mühendislik ve Doğa Bilimleri Fakültesi E Blok iç bahçeye Geoteknik Laboratuvarı ve pis su ve temiz su altyapı tesisat imalatları.



Şekil 4- 2024 Yılı Rektörlük Hizmet Binası çatısında PVC membran imalatı.



Şekil 5- Konya Teknik Üniversitesi ana yerleşke yol (ring hattı) projelendirme çalışmaları.



Şekil 6- - Konya Büyükşehir Belediyesi İş Birliği ile Konya Teknik Üniversitesi ana yerleşke yol (ring hattı) hafriyat çalışmaları ve ağaçlandırma faaliyetleri.



Şekil 7- Konya İli, Selçuklu İlçesi, Ardıçlı Mahallesinde yer alan 1290 parsel üzerinde, yeraltı suyu araştırmasına yönelik olarak jeofizik etüt çalışması. (Bu çalışma arazinin sulama ve kullanma suyu ihtiyacını karşılaması amacıyla yapılmıştır).



Şekil 8- Konya Teknik Üniversitesi ana yerleşke yol ve alt yapı zemin etüdü çalışmaları.



Şekil 9- Konya Teknik Üniversitesi ana yerleşke projelendirme çalışmaları sonrasında ring hattı boyunca kazı ve dolgu işlemleri yapılarak ana yoldan proje sahasına girişi güzergâh çalışmaları.



Şekil 10- 2024 Yılı Mühendislik ve Doğa Bilimleri Fakültesi ile Teknik Bilimler Meslek Yüksekokulunda bulunan riskli bölgelere güvenlik filesi temini ve montajı.

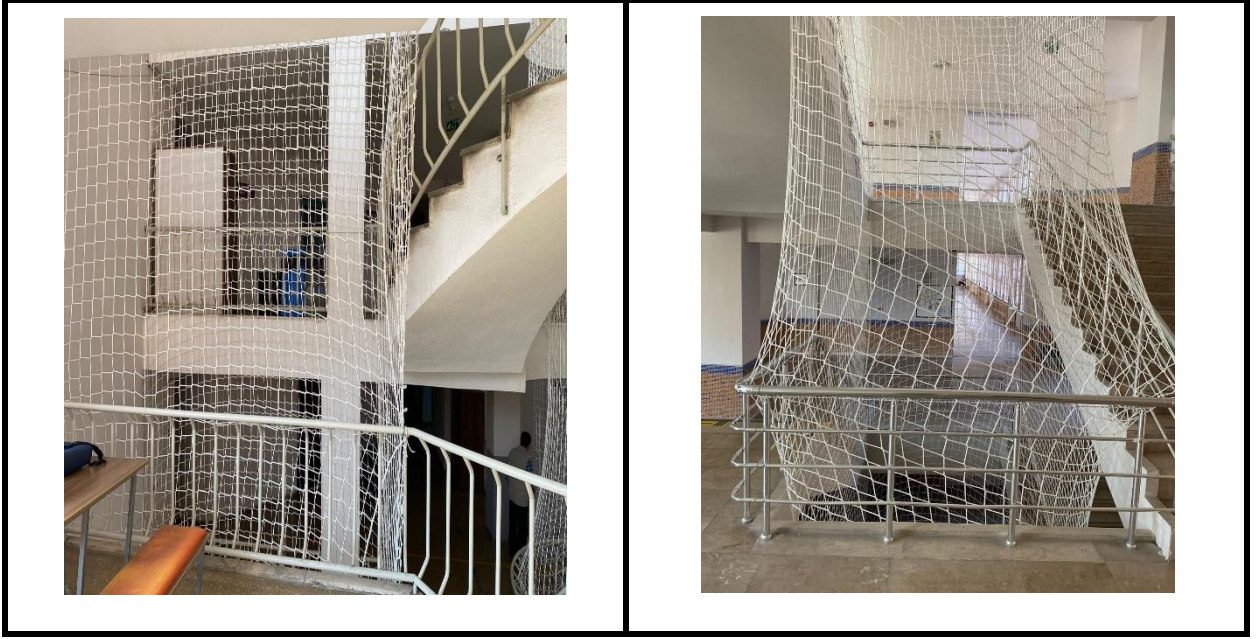

Şekil 11- 2024 Yılı Konya Teknik Üniversitesi binalarında muhtelif yerlerde alçıpan işleri yapılmıştır.

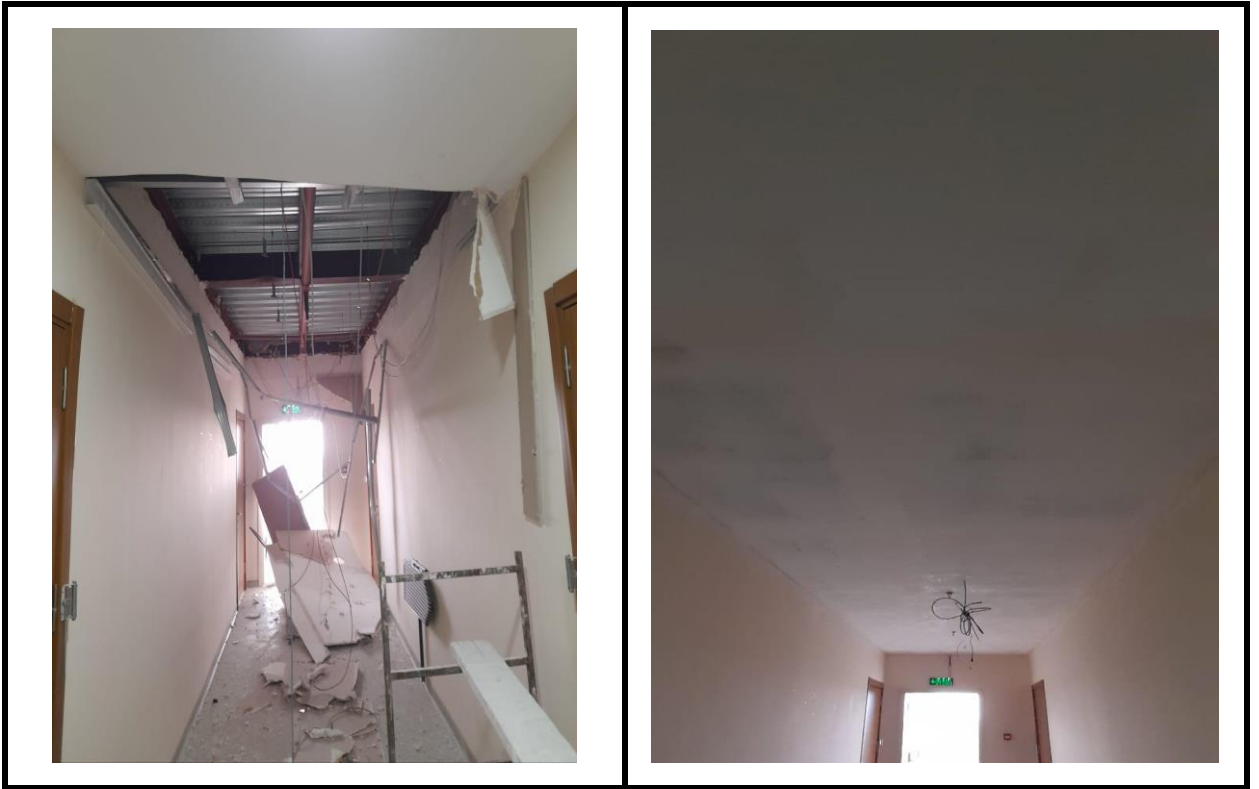

Şekil 12- 2024 Yılı Konya Teknik Üniversitesi binalarında muhtelif yerlerde boya işleri.



Şekil 13- 2024 Yılı Konya Teknik Üniversitesi binalarında seramik ve asma tavan tadilatları.



Şekil 14- 2024 Yılı Konya Teknik Üniversitesi binalarında alüminyum bölme işleri.

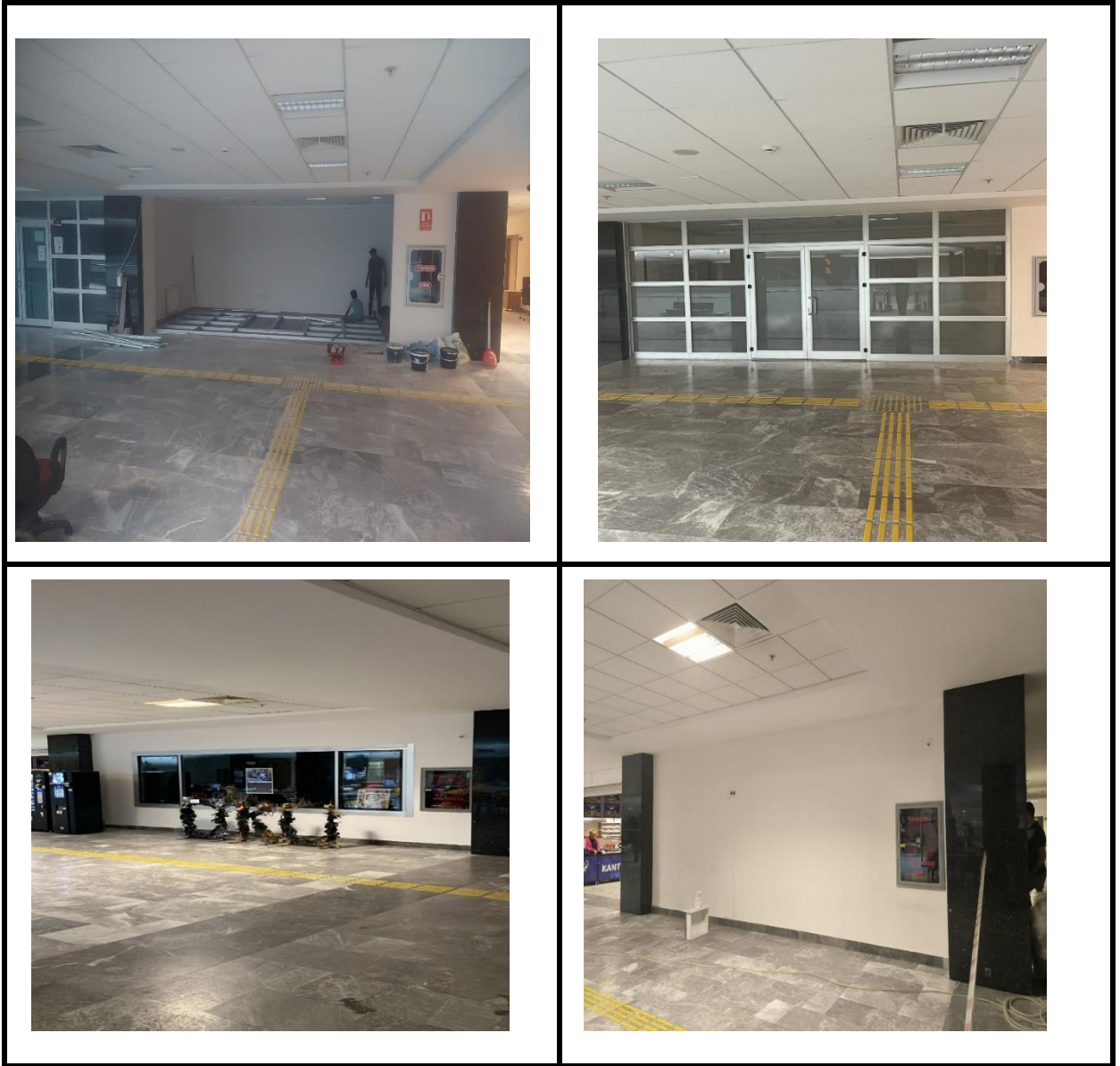

Şekil 15- 2024 Yılı Konya Teknik Üniversitesi binalarında LED değişimleri.

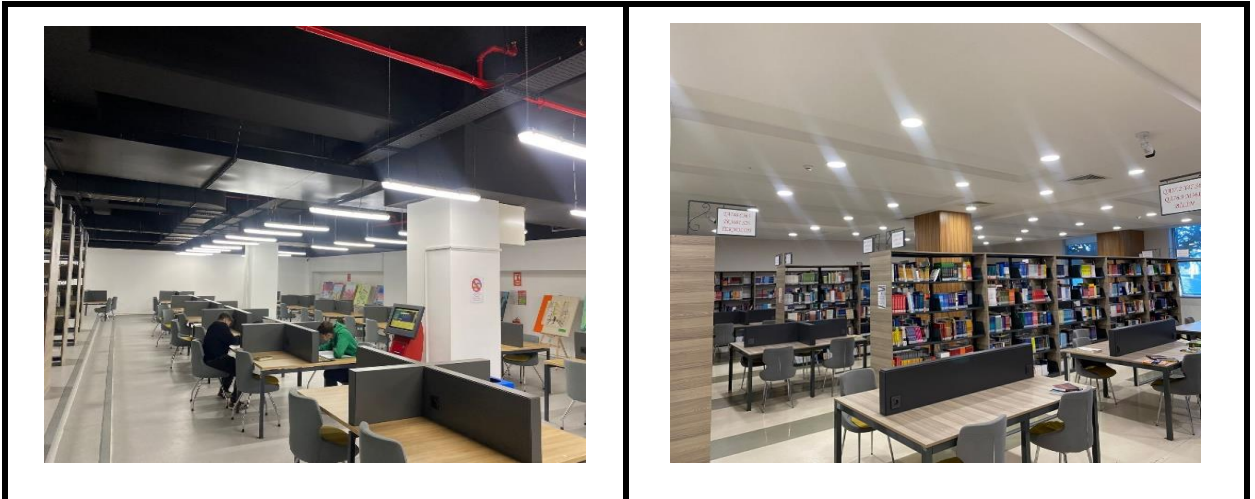

Şekil 16- 2024 Yılı Mühendislik ve Doğa Bilimleri Fakültesi 8 adet engelli rampası imalatı.



Şekil 17- 2024 Yılı Mühendislik ve Doğa Bilimleri Fakültesi kantinine erişim sağlamak üzere merdiven tipi engelli platformu imalatı.



Şekil 18- 2024 Yılı Mühendislik ve Doğa Bilimleri Fakültesi kapalı tip engelli platformu imalatı.



4- Mali Denetim Sonuçları

2024 yılında, faaliyetlerimize ilişkin denetim tamamlanmıştır.

2024 yılında şeffaflık, denetlenebilirlik, rekabet koşullarını sağlayan, çalışma prensipleri önde tutularak çalışmalar yürütülmeye çalışılmıştır.

B- Performans Bilgileri

1- Program Alt Program Faaliyet Bilgileri

➤ 1.1. İnşaat Kontrollüğü (Denetimi) Hizmetleri:

2024 yılı içinde Gelişim Yerleşkesi, Mühendislik ve Doğa Bilimleri Fakültesi, Teknik Bilimler Meslek Yüksekokulu ve Sürekli Eğitim Merkezinde bakım onarım inşaatının her safhada denetimi, çevre düzenleme ve altyapı hizmetlerinin yürütülmesi, geçici kabul hizmetleri gerçekleştirilmiştir.

➤ 1.2. Bina ve Tesislerin İdame ve Yenilenmesine İlişkin Hizmetler:

Halen Üniversitenin kullanmakta olduğu ve yaklaşık 101.968 m²'den oluşan idari bina, eğitim binası, sosyal alan ile açık ve kapalı spor tesislerinin ihtiyaç duyulanlarının, bakım onarım ve tadilatına ilişkin proje, metraj ve yaklaşık maliyetinin hazırlanması yapılmıştır.

➤ 1.3. Yapımına Yeni Başlanacak Projelere İlişkin Hizmetler:

2022 yılında ön tahsis süreci tamamlanan ancak, gerek inşaat faaliyetleri bakımından zorlayıcı ilave hususların ortaya çıkması, gerekse üniversitemizin görünürlük ve ulaşılabilirlik konularında üniversitemizi yeterince temsil etmediği yaygın kanaati dikkate alınarak, yeni bir alan belirlenmesi talebimiz; rektörlüğümüzce ilgili makamlara iletilmiş, bu hususta atılan adımlar neticesinde belirlenen 1230 parsel üzerinde ana yerleşke yerine ilişkin tahsis süreçleri tamamlanmıştır.

“Konya Teknik Üniversitesi Mühendislik Ve Doğa Bilimleri Fakültesi Ve Yakın Çevresi Uygulama Projeleri İle İhale Dokümanlarının Hazırlanması Etap-1 Hizmet Alımı İşi”ne ait ihale gerçekleştirilmiş 12.12.2024 tarihinde sözleşme imzalanarak proje çalışmalarına başlanılmıştır. Ayrıca proje alanında yer alan güzergâhlarda dere geçişleri için menfez imalatlarının yapılması adına “Konya Teknik Üniversitesi Ana Yerleşke Menfez Yapım İşi”ne ait ihale gerçekleştirilerek 18.11.2024 tarihinde sözleşme imzalanarak gerekli çalışmalar sürdürülmektedir.

➤ 1.4. Harita ve Aplikasyon Hizmetleri

2024 yılı içerisinde yerleşke ve mevcut binalara ilişkin ihtiyaç olan haritalama işlemleri yapılmıştır.

➤ **1.5. Altyapı Hizmetleri**

Üniversitemiz yeni yerleşkesi olarak belirlenen Ana Yerleşke’de altyapı ve çevre düzenleme İşleri devam etme olup Gelişim Yerleşkesi, TBMYO ve Mühendislik ve Doğa Bilimleri Fakültesine ait alanlarda altyapı ve çevre düzenleme işleri tamamlanmıştır.

➤ **1.6. Elektrik Hizmetleri:**

Gelişim Yerleşkesi, TBMYO ve Mühendislik ve Doğa Bilimleri Fakültesine ait alanlarda bulunan elektrik tesisat imalatlarına ait kontrol, arıza, bakım ve onarım hizmetleri gerçekleştirilmiştir.

➤ **1.7. Ağaçlandırma ve Peyzaj Hizmetleri:**

2024 yılı içerisinde 11 Kasım Milli Ağaçlandırma kapsamında, gelişim yerleşkesi çevresinde ağaçlandırma ve peyzaj faaliyeti yapılmıştır.

2- Performans Sonuçlarının Değerlendirilmesi

3- Stratejik Plan Değerlendirme Tabloları

Amaç A4	Topluma sunulan hizmet ve sosyal sorumluluk projelerini artırmak				
Hedef H4.4	Çevreci ve engelsiz üniversite sıralamasındaki yerimizin iyileştirilmesi				
Amacın İlgili Olduğu Program/Alt Program Adı	98- Yönetim ve Destek Programı 900- Üst Yönetim, İdari ve Mali Hizmetler				
Amacın İlişkili Olduğu Alt Program Hedefi	-				
H4.1 Performansı	% 9,40				
Sorumlu Birim	Yapı İşleri ve Teknik Daire Başkanlığı				
Performans Göstergesi	Hedefe Etkisi (%)	Plan Dönemi Başlangıç Değeri (A)*	Değerlendirme Dönemindeki Yılsonu Hedeflenen Değer (B)	Değerlendirme Dönemindeki Gerçekleşme Değeri (C)	Performans (%) (C-A)/(B-A)
PG.4.4.1:Çevre duyarlılığına ilişkin yapılan toplam faaliyet sayısı	25	0	8	3	37,5
Hedefe İlişkin Değerlendirmeler					
İlgililik	Plan başlangıç döneminden itibaren performans göstergesini etkileyecek iç ve dış çevrede ciddi değişiklikler meydana gelmemiştir. Tespit ve ihtiyaçlarda değişiklik olmamış ve hedef performans göstergelerinde değişiklik ihtiyacı da doğmamıştır.				
Etkililik	Performans göstergesi için hedeflenen değerlere ulaşamamıştır. Etkililiği ile ilgili bir gözlem yapılamamıştır. Gerçekleşmesi öngörülen hedef ve göstergelere ilişkin güncelleme ihtiyacı bulunmamaktadır.				
Etkinlik	Yapılan etkinliğe bağlı olarak herhangi bir mali yük ortaya çıkmamıştır. Tespit ve ihtiyaçlarda değişiklik olmamış ve hedef performans göstergelerinde değişiklik ihtiyacı da doğmamıştır.				
Sürdürülebilirlik	Bir önceki değerlendirme dönemine göre sürdürülebilirlik sağlanamamıştır. Performans göstergelerinin sürdürülmesinde yasal, kurumsal ve çevresel riskler bulunmamaktadır.				

Performans Göstergesi	Hedef Etkisi (%)	Plan Dönemi Başlangıç Değeri (A)*	Değerlendirme Dönemindeki Yıl Sonu Hedeflenen Değer (B)	Değerlendirme Dönemindeki Gerçekleşme Değeri (C)	Performans (%) (C-A)/(B-A)
PG.4.4.2:Sürdürülebilir bina sayısının toplam bina sayısına olan oranı(%)	30	0	50	0	0
Hedefe İlişkin Değerlendirmeler					
İlgililik	Hedeflere ulaşmak için planlanan kampüs alanının tahsis işlemleri 2024 Mart ayında tamamlanmış olup Ana yerleşke alanının 21.480 m ² lik kısmı için 2024/1257232 ihale kayıt numaralı "KONYA TEKNİK ÜNİVERSİTESİ MÜHENDİSLİK VE DOĞA BİLİMLERİ FAKÜLTESİ VE YAKIN ÇEVRESİ UYGULAMA PROJELERİ İLE İHALE DOKÜMANLARININ HAZIRLANMASI ETAP-1 HİZMET ALIM İŞİ"ne ait ihale gerçekleştirilerek 12.12.2024 tarihinde sözleşme imzalanarak uygulama projeleri çalışmaları devam etmektedir. Ayrıca 2024/1255010 ihale kayıt numaralı "KONYA TEKNİK ÜNİVERSİTESİ ANA YERLEŞKE MENFEZ YAPIM İŞİ"ne ait ihale gerçekleştirilerek 18.11.2024 tarihinde sözleşme imzalanarak menfez yapım işi çalışmaları devam etmektedir. Tespit ve ihtiyaçlarda değişiklik olmamış ve hedef performans göstergelerinde değişiklik ihtiyacı da doğmamıştır.				
Etkililik	Performans göstergesi için hedeflenen değerlere ulaşılamamıştır. Etkililiği ile ilgili bir gözlem yapılamamıştır. Gerçekleşmesi öngörülen hedef ve göstergelere ilişkin güncelleme ihtiyacı bulunmamaktadır.				
Etkinlik	Yapılan etkinliğe (uygulama projeleri ihalesi ve menfez ihalesi) bağlı olarak bir mali yük ortaya çıkmıştır. Tespit ve ihtiyaçlarda değişiklik olmamış ve hedef performans göstergelerinde değişiklik ihtiyacı da doğmamıştır.				
Sürdürülebilirlik	Performans göstergelerini devam ettirilmesinde, kurumsal, yasal, çevresel vb. unsurlar açısından Üniversite kampüs projesi ve master planı uygulamasında olası sıkıntılar, bütçe yetersizlikleri yaşanması, sürdürülebilir bina projelerinin uygulanmasında risk oluşturmaktadır. Tespit ve ihtiyaçlarda değişiklik olmamış ve hedef performans göstergelerinde değişiklik ihtiyacı da doğmamıştır.				

Performans Göstergesi	Hedefe Etkisi (%)	Plan Dönemi Başlangıç Değeri (A)*	Değerlendirme Dönemindeki Yılsonu Hedeflenen Değer (B)	Değerlendirme Dönemindeki Gerçekleşme Değeri (C)	Performans (%) (C-A)/(B-A)
PG. 4.4.3 Engellilerin üniversite hizmetlerinden memnuniyet düzeyi (%/engelli)	15	0	90	0	0
Hedefe İlişkin Değerlendirmeler					
İlgililik	Hedeflere ulaşmak için planlanan kampüs alanının tahsis işlemleri bu dönemde tamamlanamadığı için gerekli yatırımlar yapılamamıştır. Bu kapsamda hedef değerlere ulaşılması için gerekli değerlendirmeler mümkün olmamıştır. Tespit ve ihtiyaçlarda değişiklik olmamış ve hedef performans göstergelerinde değişiklik ihtiyacı da doğmamıştır.				
Etkililik	Hedeflenen sonuçlara ulaşamamıştır. Bu kapsamda hedeflerin gerçekleştirilme noktasında tespitinin yapılması için yeni çalışmalara ihtiyaç vardır.				
Etkinlik	Performans göstergelerinde belirlenen hedeflere ulaşmadığından dolayı, etkinliği sınırlı kalmıştır. Tespit ve ihtiyaçlarda değişiklik olmamış ve hedef performans göstergelerinde değişiklik ihtiyacı da doğmamıştır.				
Sürdürülebilirlik	Performans göstergelerini devam ettirilmesinde, kurumsal, yasal, çevresel vb. unsurlar açısından Üniversite kampüs projesi ve master planı uygulamasında olası sıkıntılar, bütçe yetersizlikleri yaşanması, sürdürülebilir bina projelerinin uygulanmasında risk oluşturmaktadır. Tespit ve ihtiyaçlarda değişiklik olmamış ve hedef performans göstergelerinde değişiklik ihtiyacı da doğmamıştır.				

Performans Göstergesi	Hedefe Etkisi (%)	Plan Dönemi Başlangıç Değeri (A)*	Değerlendirme Dönemindeki Yıl sonu Hedeflenen Değer (B)	Değerlendirme Dönemindeki Gerçekleşme Değeri (C)	Performans (%) (C-A)/(B-A)
PG.4.4.4 Engelli dostu bina sayısının toplam bina sayısına oranı (%)	30	30	80	30	0
Hedefe İlişkin Değerlendirmeler					
İlgililik	Hedeflere ulaşmak için planlanan kampüs alanının tahsis işlemleri 2024 Mart ayında tamamlanmış olup Ana yerleşke alanının 21.480 m ² lik kısmı için 2024/1257232 ihale kayıt numaralı "KONYA TEKNİK ÜNİVERSİTESİ MÜHENDİSLİK VE DOĞA BİLİMLERİ FAKÜLTESİ VE YAKIN ÇEVRESİ UYGULAMA PROJELERİ İLE İHALE DOKÜMANLARININ HAZIRLANMASI ETAP-1 HİZMET ALIM İŞİ"ne ait ihale gerçekleştirilerek 12.12.2024 tarihinde sözleşme imzalanarak uygulama projeleri çalışmaları devam etmektedir. Ayrıca 2024/1255010 ihale kayıt numaralı "KONYA TEKNİK ÜNİVERSİTESİ ANA YERLEŞKE MENFEZ YAPIM İŞİ"ne ait ihale gerçekleştirilerek 18.11.2024 tarihinde sözleşme imzalanarak menfez yapım işi çalışmaları devam etmektedir. Bu kapsamda hedef değerlere ulaşılması için gerekli değerlendirmeler mümkün olmamıştır. Tespit ve ihtiyaçlarda değişiklik olmamış ve hedef performans göstergelerinde değişiklik ihtiyacı da doğmamıştır.				
Etkililik	Gerek yeni binaların yapılmasına başlanmaması gerekse bu dönemde bütçe yetersizliği nedeniyle yeni yatırımların ileri dönemlere ertelenmesi nedeniyle beklenen etkililik seviyesine ulaşamamıştır. Tespit ve ihtiyaçlarda değişiklik olmamış ve hedef performans göstergelerinde değişiklik ihtiyacı da doğmamıştır.				
Etkinlik	Belirlenen hedeflere ulaşmadığından dolayı, etkinliği sınırlı kalmıştır. Tespit ve ihtiyaçlarda değişiklik olmamış ve hedef performans göstergelerinde değişiklik ihtiyacı da doğmamıştır.				
Sürdürülebilirlik	Performans göstergelerini devam ettirilmesinde, kurumsal, yasal, çevresel vb. unsurlar açısından Üniversite kampüs projesi ve master planı uygulamasında olası sıkıntılar, bütçe yetersizlikleri yaşanması, sürdürülebilir bina projelerinin uygulanmasında risk oluşturmaktadır. Tespit ve ihtiyaçlarda değişiklik olmamış ve hedef performans göstergelerinde değişiklik ihtiyacı da doğmamıştır.				

Amaç 5		Kurumsal kapasiteyi artırmak ve kurum kültürünü geliştirmek			
Hedef H5.2		Fiziki altyapı ve kaynakların geliştirilmesi			
Amacın İlgili Olduğu Program/Alt Program Adı		98- Yönetim ve Destek Programı 900- Üst Yönetim, İdari ve Mali Hizmetler			
Amacın İlişkili Olduğu Alt Program Hedefi		-			
H5.2 Performansı		% 12,2			
Sorumlu Birim		Yapı İşleri ve Teknik Daire Başkanlığı			
Performans Göstergesi	Hedefe Etkisi (%)	Plan Dönemi Başlangıç Değeri (A)*	Değerlendirme Dönemindeki Yılsonu Hedeflenen Değer (B)	Değerlendirme Dönemindeki Gerçekleşme Değeri (C)	Performans (%) (C-A)/(B-A)
PG.5.2.1: Üniversite yeni kampüs alanı için binaların tamamlanma oranı(%)	50	0	15	0	%0
Hedefe İlişkin Değerlendirmeler					
İlgililik	Hedeflere ulaşmak için planlanan kampüs alanının tahsis işlemleri 2024 Mart ayında tamamlanmış olup Ana yerleşke alanının 21.480 m ² lik kısmı için 2024/1257232 ihale kayıt numaralı "KONYA TEKNİK ÜNİVERSİTESİ MÜHENDİSLİK VE DOĞA BİLİMLERİ FAKÜLTESİ VE YAKIN ÇEVRESİ UYGULAMA PROJELERİ İLE İHALE DOKÜMANLARININ HAZIRLANMASI ETAP-1 HİZMET ALIM İŞİ"ne ait ihale gerçekleştirilerek 12.12.2024 tarihinde sözleşme imzalanarak uygulama projeleri çalışmaları devam etmektedir. Ayrıca 2024/1255010 ihale kayıt numaralı "KONYA TEKNİK ÜNİVERSİTESİ ANA YERLEŞKE MENFEZ YAPIM İŞİ"ne ait ihale gerçekleştirilerek 18.11.2024 tarihinde sözleşme imzalanarak menfez yapım işi çalışmaları devam etmektedir. Ancak henüz yapılaşma süreci tamamlanamamıştır. Uygulama projelerinin tamamlanarak inşa faaliyetlerinin başlaması ile çalışmalar yapılabilir olacaktır				
Etkililik	Hedeflere ulaşılamamıştır. Tespit ve ihtiyaçlarda herhangi bir değişikliğe ihtiyaç yoktur.				
Etkinlik	Yapılan etkinliğe (uygulama projeleri ihalesi ve menfez ihalesi) bağlı olarak bir mali yük ortaya çıkmıştır. Tespit ve ihtiyaçlarda değişiklik olmamış ve hedef performans göstergelerinde değişiklik ihtiyacı da doğmamıştır.				
Sürdürülebilirlik	Performans göstergelerini devam ettirilmesinde, kurumsal, yasal, çevresel vb. unsurlar açısından Üniversite kampüs projesi ve master planı uygulamasında olası sıkıntılar, bütçe yetersizlikleri yaşanması, sürdürülebilir bina projelerinin uygulanmasında risk oluşturmaktadır.				

Performans Göstergesi	Hedefe Etkisi (%)	Plan Dönemi Başlangıç Değeri (A)*	Değerlendirme Dönemindeki Yılsonu Hedeflenen Değer (B)	Değerlendirme Dönemindeki Gerçekleşme Değeri (C)	Performans (%) (C-A)/(B-A)
PG.5.2.2:İdari Personel başına düşen kullanım alanı	10	10	10	22,17	%100
Hedefe İlişkin Değerlendirmeler					
İlgililik	<p>Hedeflere ulaşmak için planlanan kampüs alanının tahsis işlemleri 2024 Mart ayında tamamlanmış olup Ana yerleşke alanının 21.480 m² lik kısmı için 2024/1257232 ihale kayıt numaralı "KONYA TEKNİK ÜNİVERSİTESİ MÜHENDİSLİK VE DOĞA BİLİMLERİ FAKÜLTESİ VE YAKIN ÇEVRESİ UYGULAMA PROJELERİ İLE İHALE DOKÜMANLARININ HAZIRLANMASI ETAP-1 HİZMET ALIM İŞİ"ne ait ihale gerçekleştirilerek 12.12.2024 tarihinde sözleşme imzalanarak uygulama projeleri çalışmaları devam etmektedir. Ayrıca 2024/1255010 ihale kayıt numaralı "KONYA TEKNİK ÜNİVERSİTESİ ANA YERLEŞKE MENFEZ YAPIM İŞİ"ne ait ihale gerçekleştirilerek 18.11.2024 tarihinde sözleşme imzalanarak menfez yapım işi çalışmaları devam etmektedir. Sosyal alan ve spor tesisleri hususunda yetersizlik bulunmaktadır. Eski binalarda hizmet vermeye devam etmektedir. Tespit ve ihtiyaçlarda herhangi bir değişikliğe ihtiyaç yoktur.</p> <p><i>*Personel sayısındaki artışa bağlı olarak değişim göstermektedir.</i></p>				
Etkililik	Performans göstergesi için hedeflenen değerlere ulaşılmıştır. Etkililiği ile ilgili bir gözlem yapılamamıştır. Gerçekleşmesi öngörülen hedef ve göstergelere ilişkin güncelleme ihtiyacı bulunmamaktadır.				
Etkinlik	Yapılan etkinliğe (uygulama projeleri ihalesi ve menfez ihalesi) bağlı olarak bir mali yük ortaya çıkmıştır. Tespit ve ihtiyaçlarda değişiklik olmamış ve hedef performans göstergelerinde değişiklik ihtiyacı da doğmamıştır				
Sürdürülebilirlik	Performans göstergelerini devam ettirilmesinde, kurumsal, yasal, çevresel vb. unsurlar açısından Üniversite kampüs projesi ve master planı uygulamasında olası sıkıntılar, bütçe yetersizlikleri yaşanması, sürdürülebilir bina projelerinin uygulanmasında risk oluşturmaktadır.				

Performans Göstergesi	Hedefe Etkisi (%)	Plan Dönemi Başlangıç Değeri (A)*	Değerlendirme Dönemindeki Yıl sonu Hedeflenen Değer (B)	Değerlendirme Dönemindeki Gerçekleşme Değeri (C)	Performans (%) (C-A)/(B-A)
PG.5.2.3: Arşivleme alanı	10	1200	1500	626	%0
Hedefe İlişkin Değerlendirmeler					
İlgililik	Hedeflere ulaşmak için planlanan kampüs alanının tahsis işlemleri 2024 Mart ayında tamamlanmış olup Ana yerleşke alanının 21.480 m ² lik kısmı için 2024/1257232 ihale kayıt numaralı "KONYA TEKNİK ÜNİVERSİTESİ MÜHENDİSLİK VE DOĞA BİLİMLERİ FAKÜLTESİ VE YAKIN ÇEVRESİ UYGULAMA PROJELERİ İLE İHALE DOKÜMANLARININ HAZIRLANMASI ETAP-1 HİZMET ALIM İŞİ"ne ait ihale gerçekleştirilerek 12.12.2024 tarihinde sözleşme imzalanarak uygulama projeleri çalışmaları devam etmektedir. Ayrıca 2024/1255010 ihale kayıt numaralı "KONYA TEKNİK ÜNİVERSİTESİ ANA YERLEŞKE MENFEZ YAPIM İŞİ"ne ait ihale gerçekleştirilerek 18.11.2024 tarihinde sözleşme imzalanarak menfez yapım işi çalışmaları devam etmektedir. Tespit ve ihtiyaçlarda değişiklik olmamış ve hedef performans göstergelerinde değişiklik ihtiyacı da doğmamıştır.				
Etkililik	İstenilen hedeflere ulaşılamamıştır. Bu kapsamda hedeflerin gerçekleştirilme noktasında tespitinin yapılması için yeni çalışmalara ihtiyaç vardır. Tespit ve ihtiyaçlarda değişiklik olmamış ve hedef performans göstergelerinde değişiklik ihtiyacı da doğmamıştır.				
Etkinlik	Hedeflere ulaşılmasında yüksek enflasyon kaynaklı maliyet artışları nedeniyle beklenmedik maliyetler ortaya çıkmıştır. Tespit ve ihtiyaçlarda değişiklik olmamış ve hedef performans göstergelerinde değişiklik ihtiyacı da doğmamıştır.				
Sürdürülebilirlik	Performans göstergelerini devam ettirilmesinde, kurumsal, yasal, çevresel vb. unsurlar açısından Üniversite kampüs projesi ve master planı uygulamasında olası sıkıntılar, bütçe yetersizlikleri yaşanması, sürdürülebilir bina projelerinin uygulanmasında risk oluşturmaktadır.				

Performans Göstergesi	Hedefe Etkisi (%)	Plan Dönemi Başlangıç Değeri (A)*	Değerlendirme Dönemindeki Yıl Sonu Hedeflenen Değer (B)	Değerlendirme Dönemindeki Gerçekleşme Değeri (C)	Performans (%) (C-A)/(B-A)
PG.5.2.4:Eğitim Fonksiyonunda öğrenci başına düşen kapalı alan büyüklüğü	20	5,98	10	2,33	%0
Hedefe İlişkin Değerlendirmeler					
İlgililik	<p>Hedeflere ulaşmak için planlanan kampüs alanının tahsis işlemleri 2024 Mart ayında tamamlanmış olup Ana yerleşke alanının 21.480 m² lik kısmı için 2024/1257232 ihale kayıt numaralı "KONYA TEKNİK ÜNİVERSİTESİ MÜHENDİSLİK VE DOĞA BİLİMLERİ FAKÜLTESİ VE YAKIN ÇEVRESİ UYGULAMA PROJELERİ İLE İHALE DOKÜMANLARININ HAZIRLANMASI ETAP-1 HİZMET ALIM İŞİ"ne ait ihale gerçekleştirilerek 12.12.2024 tarihinde sözleşme imzalanarak uygulama projeleri çalışmaları devam etmektedir. Ayrıca 2024/1255010 ihale kayıt numaralı "KONYA TEKNİK ÜNİVERSİTESİ ANA YERLEŞKE MENFEZ YAPIM İŞİ"ne ait ihale gerçekleştirilerek 18.11.2024 tarihinde sözleşme imzalanarak menfez yapım işi çalışmaları devam etmektedir. Uygulama projelerinin tamamlanması ile birlikte inşa faaliyetlerin başlaması ve gerekli bütçenin tahsisi ile çalışmalar yapılabilecektir. Tespit ve ihtiyaçlarda değişiklik olmamış ve hedef performans göstergelerinde değişiklik ihtiyacı da doğmamıştır.</p> <p><i>**Öğrenci sayısındaki artışa/azalışa bağlı olarak değişim göstermektedir.</i></p>				
Etkililik	Gerek yeni binaların yapılmasına başlanmaması gerekse bu dönemde bütçe yetersizliği nedeniyle yeni yatırımların ileri dönemlere ertelenmesi nedeniyle beklenen etkililik seviyesine ulaşılamamıştır. Tespit ve ihtiyaçlarda değişiklik olmamış ve hedef performans göstergelerinde değişiklik ihtiyacı da doğmamıştır.				
Etkinlik	Belirlenen hedeflere ulaşmadığından dolayı, etkinliği sınırlı kalmıştır. Beklenmeyen bir maliyet ortaya çıkmamıştır. Tespit ve ihtiyaçlarda değişiklik olmamış ve hedef performans göstergelerinde değişiklik ihtiyacı da doğmamıştır.				
Sürdürülebilirlik	Performans göstergelerini devam ettirilmesinde, kurumsal, yasal, çevresel vb. unsurlar açısından Üniversite kampüs projesi ve master planı uygulamasında olası sıkıntılar, bütçe yetersizlikleri yaşanması, sürdürülebilir bina projelerinin uygulanmasında risk oluşturmaktadır.				

Performans Göstergesi	Hedefe Etkisi (%)	Plan Dönemi Başlangıç Değeri (A)*	Değerlendirme Dönemindeki Yıl sonu Hedeflenen Değer (B)	Değerlendirme Dönemindeki Gerçekleşme Değeri (C)	Performans (%) (C-A)/(B-A)
PG.5.2.5:Öğrenci başına düşen toplam spor-sosyal tesis alanı	10	1,36	3	1,44	%22
Hedefe İlişkin Değerlendirmeler					
İlgililik	<p>Hedeflere ulaşmak için planlanan kampüs alanının tahsis işlemleri 2024 Mart ayında tamamlanmış olup Ana yerleşke alanının 21.480 m² lik kısmı için 2024/1257232 ihale kayıt numaralı "KONYA TEKNİK ÜNİVERSİTESİ MÜHENDİSLİK VE DOĞA BİLİMLERİ FAKÜLTESİ VE YAKIN ÇEVRESİ UYGULAMA PROJELERİ İLE İHALE DOKÜMANLARININ HAZIRLANMASI ETAP-1 HİZMET ALIM İŞİ"ne ait ihale gerçekleştirilerek 12.12.2024 tarihinde sözleşme imzalanarak uygulama projeleri çalışmaları devam etmektedir. Ayrıca 2024/1255010 ihale kayıt numaralı "KONYA TEKNİK ÜNİVERSİTESİ ANA YERLEŞKE MENFEZ YAPIM İŞİ"ne ait ihale gerçekleştirilerek 18.11.2024 tarihinde sözleşme imzalanarak menfez yapım işi çalışmaları devam etmektedir. Uygulama projelerinin tamamlanması ile birlikte inşa faaliyetlerin başlaması ve gerekli bütçenin tahsisi ile çalışmalar yapılabilecektir. Tespit ve ihtiyaçlarda değişiklik olmamış ve hedef performans göstergelerinde değişiklik ihtiyacı da doğmamıştır.</p> <p><i>**Öğrenci sayısındaki artışa/azalışa bağlı olarak değişim göstermektedir.</i></p>				
Etkililik	<p>Gerek yeni binaların yapılmasına başlanmaması gerekse bu dönemde bütçe yetersizliği nedeniyle yeni yatırımların ileri dönemlere ertelenmesi nedeniyle beklenen etkililik seviyesine ulaşamamıştır. Tespit ve ihtiyaçlarda değişiklik olmamış ve hedef performans göstergelerinde değişiklik ihtiyacı da doğmamıştır.</p>				
Etkinlik	<p>Belirlenen hedeflere ulaşmadığından dolayı, etkinliği sınırlı kalmıştır. Beklenmeyen bir maliyet ortaya çıkmamıştır. Tespit ve ihtiyaçlarda değişiklik olmamış ve hedef performans göstergelerinde değişiklik ihtiyacı da doğmamıştır.</p>				
Sürdürülebilirlik	<p>Performans göstergelerini devam ettirilmesinde, kurumsal, yasal, çevresel vb. unsurlar açısından Üniversite kampüs projesi ve master planı uygulamasında olası sıkıntılar, bütçe yetersizlikleri yaşanması, sürdürülebilir bina projelerinin uygulanmasında risk oluşturmaktadır.</p>				

4- Performans Bilgi Sisteminin Deęerlendirmesi

Üniversitemizin 2021-2025 Stratejik Planında Birimimizin sorumlu tutulduęu Stratejik Amaç ve Hedeflerin yıllar itibariyle gerçekleşme düzeyleri yıllık Performans Programlarıyla izlenmektedir. Performans Programında yer alan Performans Göstergelerinin veri girişleri Strateji Geliştirme Daire Başkanlığının web sayfasında yer alan Performans Programı üzerinden yapılmaktadır.

2024 yılı için Birimimizin sorumlu tutulduęu performans göstergelerinin girişleri birimizce yetkilendirilen personel tarafından yapılmıştır. Daire Başkanlığımızda yürütülen hizmet ve faaliyetlere ilişkin, alt birimlerimiz tarafından tutulan kayıtların düzenli, güncel ve doğru olması, Performans Bilgi Sistemi sonuçlarının güvenilir olmasını sağlamaktadır.

Başkanlığımız görev gerekleri, yatırım planları kapsamında yapılan işlerle ilgili performans sonuçları ilgili kurumlarda kullanılan sistemler üzerinden kontrol edilmektedir. Bunlar; ihaleler için EKAP (Elektronik Kamu Alımları Platformu), İlde yapılan yatırımlar için, İl Yatırım İzleme Sistemi (İLYAS) dır.

IV- KURUMSAL KABİLİYET ve KAPASİTENİN DEĞERLENDİRİLMESİ

A- Üstünlükler

- 1- Özverili, öğrenmeye açık ve dinamik bir ekip olmak.
- 2- Hukuk Devleti ilkesine bağlı, iş birliğine açık, şeffaf ve hesap verebilir bir birim olmak.
- 3- Teknolojik imkânlarla sahip olmak.

B- Zayıflıklar

- 1- Gerekli teknik personel ve bakım onarım ekiplerinin eksikliği,
- 2- Tasarruf tedbirleri nedeniyle yeterli ödenek tahsis edilememesi
- 3- Üniversitenin kuruluş aşamasında olması nedeniyle ağır ve çeşitli işi yükünün olması.

C- Deęerlendirme

İdaremizin teknik personel ve ödenek eksikliğine rağmen, mevcut ödenekler en ekonomik, etkili ve verimli kullanılarak, Üniversitemizin Rektörlük Hizmet Binası ile Mimarlık ve Tasarım Fakültesi olarak kullandığı Gelişim Yerleşkesi, Mühendislik ve Doęa Bilimleri Fakültesi, Teknik Bilimler Meslek Yüksekokulu'na ait fiziki alanların idame ve yenileme çalışmaları yapılmış ve 2024 yılı faaliyetleri başarıyla tamamlanmıştır.

EKLER

Ek: 1- Organizasyon Şeması.....	53
Ek: 2- Harcama Yetkilisinin İç Kontrol Güvence Beyanı	54
Ek: 3- Konya Teknik Üniversitesi Rektörlük Hizmet Binası –Yurt Binası Mimarlık ve Tasarım Fakültesi-Ek Hizmet Binası (Gelişim Yerleşkesi)-Plan Görünümü.....	55
Ek: 4- Konya Teknik Üniversitesi Rektörlük Hizmet Binası –Yurt Binası Mimarlık ve Tasarım Fakültesi-Ek Hizmet Binası (Gelişim Yerleşkesi)-Cephe Görünümü.....	56
Ek: 5- Konya Teknik Üniversitesi Mühendislik ve Doğa Bilimleri Fakültesi- Plan Görünümü 1/2.....	57
Ek: 6- Konya Teknik Üniversitesi Mühendislik ve Doğa Bilimleri Fakültesi-Blok Plan Görünümü 2/2.....	549
Ek: 7- Konya Teknik Üniversitesi Teknik Bilimler Meslek Yüksekokulu-Plan Görünümü	550
Ek: 8- Konya Teknik Üniversitesi Teknik Bilimler Meslek Yüksekokulu-Cephe Görünümü	51
Ek: 9- Konya Teknik Üniversitesi Ana Yerleşkesi (1290 Parsel Yeni Kampüs Proje Alanı)	52
Ek: 10- Konya Teknik Üniversitesi Sanayi Yerleşkesi.....	53
Ek: 11- Konya Teknik Üniversitesi Fiziki Alanlar.....	54
Ek: 12- Konya Teknik Üniversitesi Ana Yerleşke Şantiye Giriş-Çıkışı Vaziyet Planı.	64

Yapı İşleri ve Teknik Daire Başkanlığı

Organizasyon Şeması



Ek: 2- Harcama Yetkilisinin İ Kontrol Gvence Beyanı

İ KONTROL GVENCE BEYANI

Harcama yetkilisi olarak yetkim dhilinde;

Bu raporda yer alan bilgilerin gvenilir, tam ve doęru olduęunu beyan ederim.

Bu raporda aıklanan faaliyetler iin idare btesinden harcama birimimize tahsis edilmiř kaynakların etkili, ekonomik ve verimli bir řekilde kullanıldıęını, grev ve yetki alanım erevesinde i kontrol sisteminin idari ve mali kararlar ile bunlara iliřkin iřlemlerin yasallık ve dzenlilięi hususunda yeterli gvenceyi saęladıęını ve harcama birimimizde sre kontrolnn etkin olarak uygulandıęını bildiririm.

Bu gvence, harcama yetkilisi olarak sahip olduęum bilgi ve deęerlendirmeler, i kontroller, i deneti raporları ile Sayıřtay raporları gibi bilgim dhilindeki hususlara dayanmaktadır.

Burada raporlanmayan, idarenin menfaatlerine zarar veren herhangi bir husus hakkında bilgim olmadıęını beyan ederim. 31.01.2025

Osman Deniz řimřek
Yapı İřleri ve Teknik
Daire Bařkanı

Ek: 3- Konya Teknik Üniversitesi Rektörlük Hizmet Binası –Yurt Binası Mimarlık ve Tasarım Fakültesi-Ek Hizmet Binası (Gelişim Yerleşkesi)-Plan Görünümü



TOPLAM KAPALI ALAN: 41.839 m²

Ek: 4- Konya Teknik Üniversitesi Rektörlük Hizmet Binası –Yurt Binası Mimarlık ve Tasarım Fakültesi-Ek Hizmet Binası (Gelişim Yerleşkesi)-Cephe Görünümü



Ek: 5- Konya Teknik Üniversitesi Mühendislik ve Doğa Bilimleri Fakültesi- Plan Görünümü 1/2



Ek: 6- Konya Teknik Üniversitesi Mühendislik ve Doğa Bilimleri Fakültesi-Blok Plan Görünümü 2/2



TOPLAM KAPALI ALAN: 53.350 m²

Ek: 7- Konya Teknik Üniversitesi Teknik Bilimler Meslek Yüksekokulu-Plan Görünümü

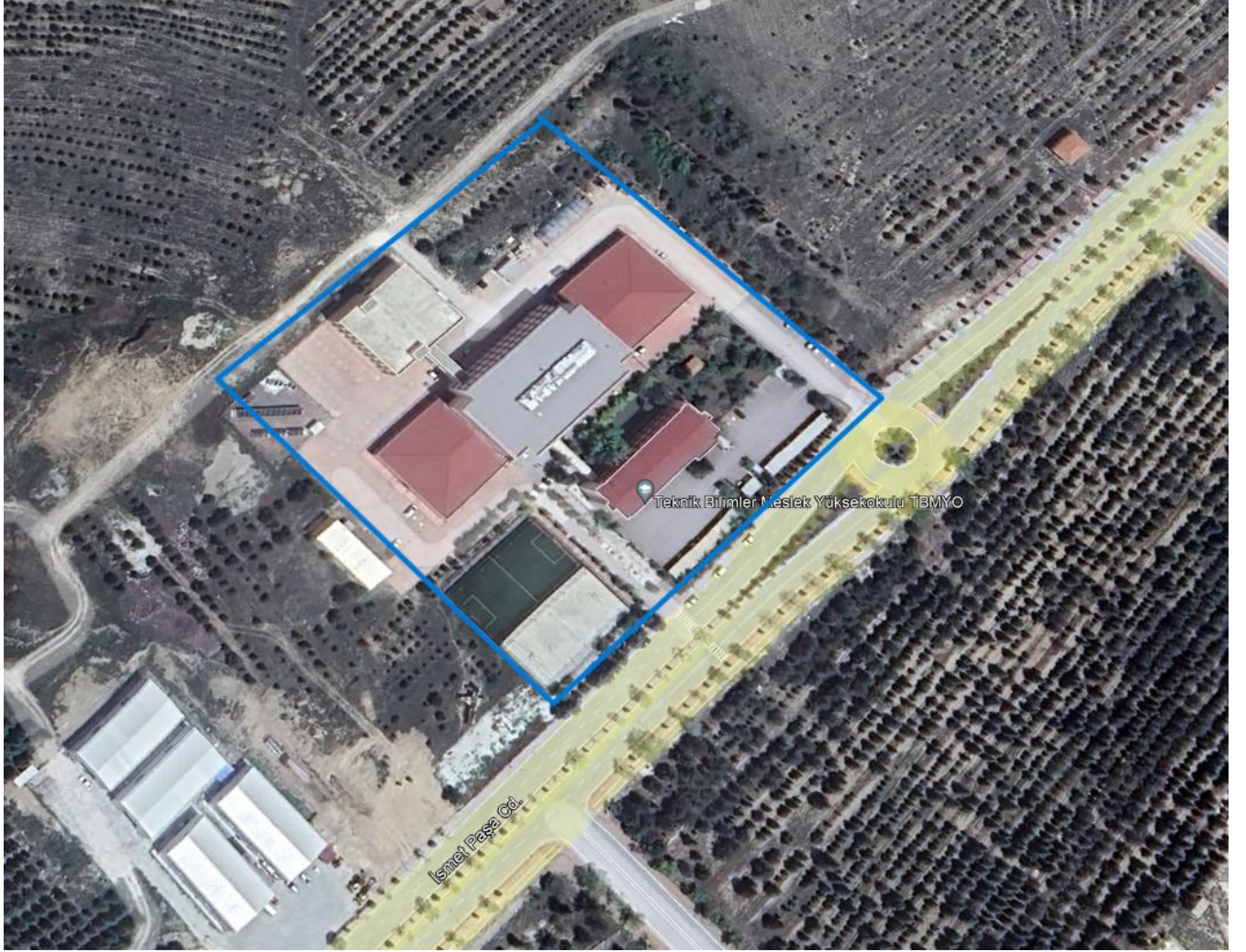

TOPLAM KAPALI ALAN: 11.850 m²

Ek: 8- Konya Teknik Üniversitesi Teknik Bilimler Meslek Yüksekokulu-Cephe Görünümü



Ek: 9- Konya Teknik Üniversitesi Ana Yerleşkesi (1290 Parsel Yeni Kampüs Proje Alanı)

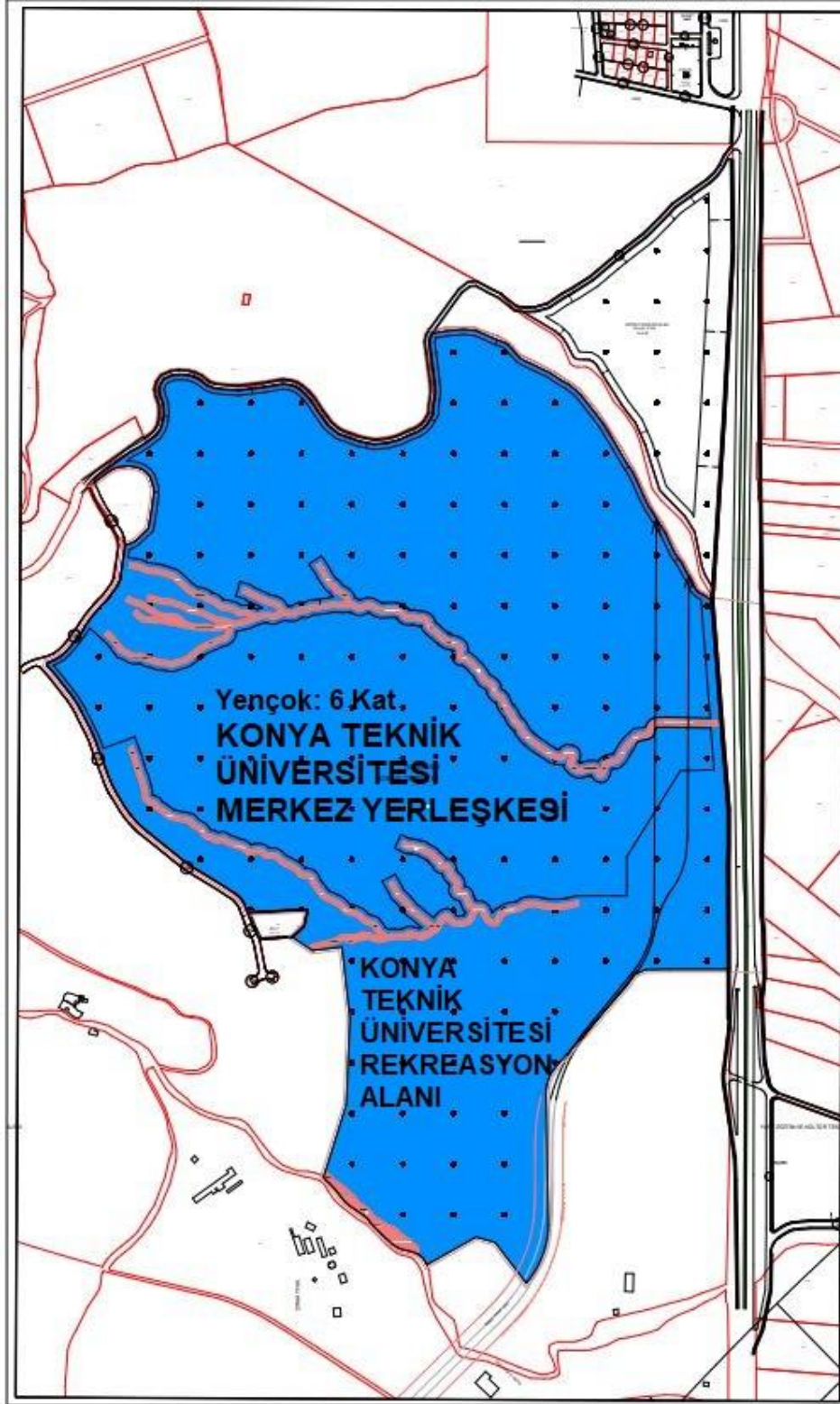

TOPLAM PARSEL ALANI: 1.518.723,52 m²

Ek: 10- Konya Teknik Üniversitesi Sanayi Yerleşkesi

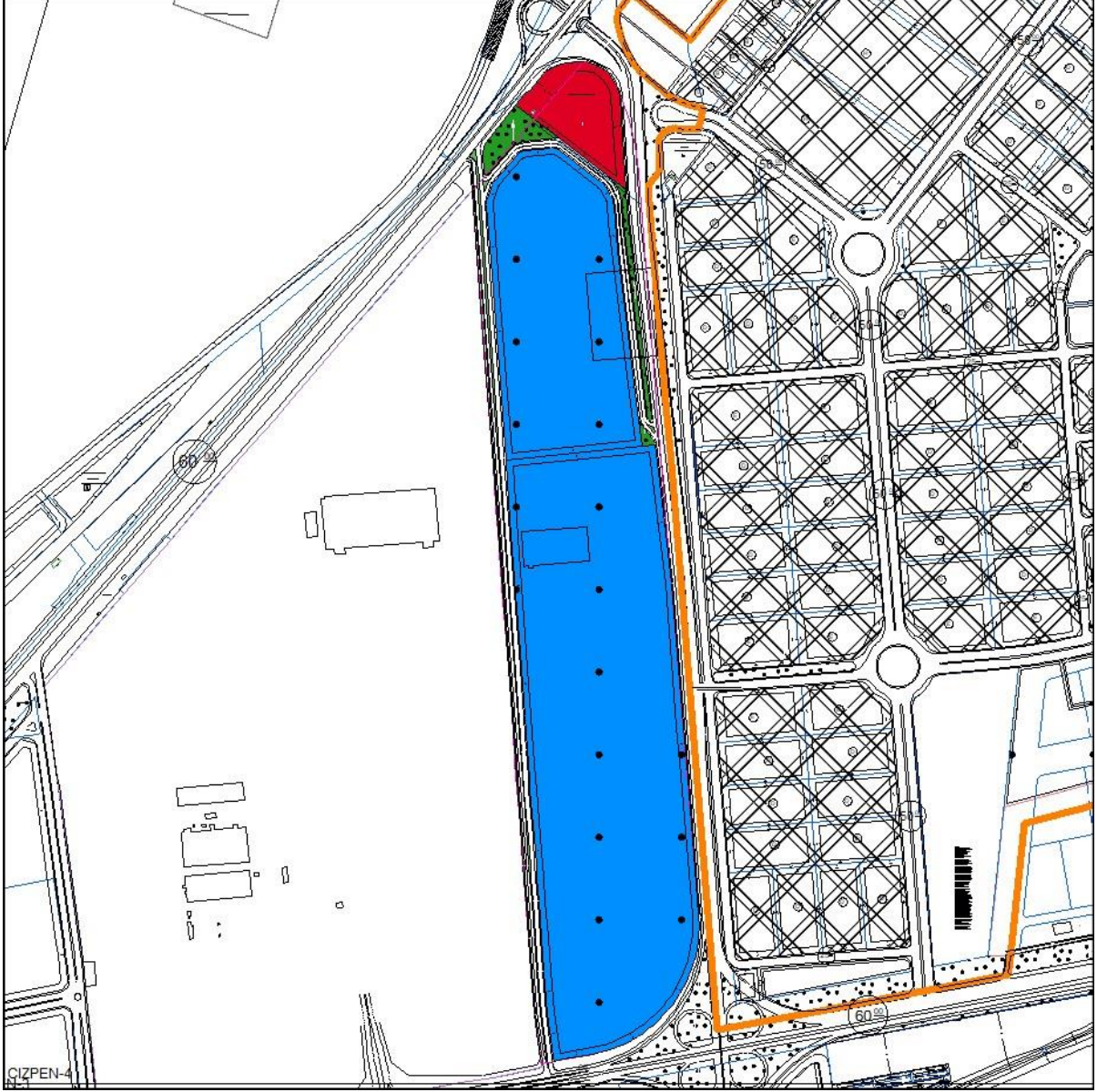

TOPLAM PARSEL ALANI: 200.000 m²

Ek: 11- Konya Teknik Üniversitesi Fiziki Alanlar

Fiziki Alanlar (m ²)																			
SIRA NO	BİNA	EĞİTİM ALANLARI					SOSYAL ALANLAR					ÖĞR.GÖR. ODALARI	İDARİ KISIM	ARŞİV	KIRTASIYE	TEKNİK HACİM	WC	SİRKÜLASYON ALANI	TOPLAM m ²
		DERSLİKLER ve ATÖLYE	LABORATUVARLAR	KÜTÜPHANE	TOPLANTI SALONU	KONFERANS/ SEMİNER SALONU	MİSAFİRHANE	SPOR TESİSLER	KANTİN/ KAFETERYA/ ÇAY OCAĞI	YEMEKHANE	MESCİT								
1	REKTÖRLÜK- MİMARLIK VE TASARIM FAKÜLTESİ(GELişİM YERLEŞKESİ)	2.325	390	1.716	413	791	613	2.600	135	2.135	500	1.316	5.079	255	48	2.350	830	13.889	35.385
2	EK HİZMET BİNASI (Gelişim Yerleşkesi)																		115
3	MÜHENDİSLİK VE DOĞA BİLİMLERİ FAKÜLTESİ	6.218	9.370	260	286	577			800		226	6.622	2.270	302	159	1.000	1325	23.935	53.350
4	TEKNİK BİLİMLER MESLEK YÜKSEKOKULU	2.904	1.845	38	33	135		93	126	325	35	615	287	36	12	415	329	4.622	11.850
5	REKTÖRLÜK EK HİZMET BİNASI-SÜREKLİ EĞİTİM MERKEZİ	355			50				20				212	33		47	48	618	1.383
6	KÖŞK YEMEKHANE									700									700
7	YURT																		6.339
GENEL TOPLAM		11.802	11.605	2.014	782	1.503	613	2.693	1.081	3.160	761	8.553	7.848	626	219	3.812	2.532	43.064	109.122

